民國日報

THE REPUBLICAN DAILY NEWS

中華民國六年四月三十日（即舊歷三月初十日）（星期一）

〈電話四千八百十六號〉

第四百五十一號

今日三大張售大洋三分

本報開設在上海棋盤街中市（河南路）第五百另一號

本館廣告刊例

第一日每行大洋二角五分第八日以後每行大洋二角新聞中縫加一字封面加倍兩行起碼 短行五十字起碼第一日每字大洋五厘第二日至第七日每字大洋四厘第八日以後大洋每字二厘五毫多則以十字遞加

本館定報章程

[illegible]元〇三個月三元〇半年九元〇全年十六元〇以上均按照大洋計算郵費在內國外各埠另加郵費由定報人自[illegible] 付郵票按九五折計算

商辦輪船招商總局定期發息並股東常會廣告

本局丙辰年航業第四十三屆產業第三屆結帳業經董事會議決本屆股息航業項下每股規銀六兩五錢產業項下每股規銀三兩仍照向章每航業兩股產業一股連票併發共計規銀十六兩正自舊歷三月初一日起憑摺來局收取惟於舊歷三月二十日下午二鐘假座總商會議事廳舉行股東常會亦經董事會議定屆時即向掛號處填取入場券以便屆期赴會特此通告敬祈各股東於來取股息時即向掛號處填取入場券 公鑒

老介福綢緞局翻造遷移廣告（原址）

本號開設上海已歷數十年之久貨色精良價格平允久為各界所稱許近來生意日盛房屋不敷陳列故將原址翻造三層樓高大洋房現在暫遷於南首大三層樓洋房內照常交易相隔僅數家之遙一俟建築工竣即行遷回原處

舊歷三月初十日 河南路第五[illegible]

律師李時蕊白事

本律師服務皖省法院及行政衙門者有年所受理事件兼辦訟事及行政訴訟等案凡江蘇上海各處所律師之實際探討有年現在上海事務所設在北門內新北門內舊教場王醫馬弄九十七號凡有以法律問題之諮詢或委託辦理者[illegible]

滬海道尹公署批准立案 函授部上海國畫美術學院函授部招生

而深男女各界有志畫學者從速報名入學可也欲索詳章須附郵票三分

本部現蒙滬海道尹公署批准立案各種畫科無論已學未學均可隨時報名科目甲乙兩部分有鋼筆木炭水彩油畫像乙部分人物翎毛花卉及名人造像均係名家手筆無不惟妙惟肖如欲索詳章者均由上海西門外白雲觀美術圖畫學院函授部乙部同啓

凡欲謀高尚位置者不可不學中國速記

詳細章程函索即寄

中國速記函授學校

上海北四川路三多里內五十三號

請用國貨機器注意

本廠創設上海三十餘年首先發明鉛石印刷機器向蒙各界推許自民國以來營業起見添用新法製造花米油麥碎石以及絲廠用各種機器鍋爐引擎地軸輪盤一切定價尤為格外克己以副雅意倘蒙軍商各界賜顧請移玉上海二馬路石路東首坐南朝北三百七十九至八十號門牌內接洽可也

李涌昌進記機器廠謹啓

上海小東門協泰豐壽貨莊開張廣告

本號於壬子年開張專售洋貨布疋及各省壽貨價廉物美信用久著有口皆碑無庸贅述茲值丁巳年貨本一門辦者頗廣本號因地處狹小不克陳列故特於本月文明資本於斜對面石庫門內另設壽貨專售處凡衣衾枕被求精綢緞壽衣以及繡各色具不廣行搜羅精益不惜工本格外價廉月十九日開張凡各界諸君惠臨賜顧無任歡迎也

本主人謹白

提倡國貨 同胞注意

▶興華新麵粉 衛生無比 各種最優 愛國同胞 宜中華家 靚新最佳▶

本公司專用特式機器始創製造國貨
色與別家所製著迥然不同[illegible]
精巧純粹無比清潔[illegible]
[illegible]

中華政法學會函授部商業科餘額招生

詳章函索附郵花一分即寄如并索講義樣本須附郵花一角空函恕不奉答

本會特設商業科[illegible]一律寄發學費不收每月僅收講義費郵費合計洋一元二角有志斯學者請速來報名

上海法租界嵩山路七十號本會啓

功參造化 強種固髓廣嗣金丹

驥雲先生有道不佞先天不足後天失調甫居強仕年華竟爾春行秋令尸居抱恨膝下猶虛伯道之憂其何能已屢次求醫問藥爭奈影響毫無幸承摯友指引尊廬參茸廣嗣金丹善能強身補血益壽延嗣不佞聞之歆動當即匯洋購丹一料如法試服不半料已覺四肢和煖萬象春回閱書無廢卷之虞枯楊得生梯之兆精神煥發步履康強尤喜山荊珠胎已結日前坐蓐則呱呱墜地者果然其聲雄壯筵開湯餅慶衍宗祧飲茲神丹功深再造爲此略陳顛末敢藉登報以揚名謹告四海同胞速服金丹而強種虔修蕪箋敬頌壺安 甬郡駱駝橋盛其忠鞠躬

附價每盒洋二元每料十六盒收回藥本洋二十八元雙料又名丈夫再造天功效神速每盒洋五元試服一元

上海盆湯弄寧波路口崔氏瓣香廬總發行所抄登 本廬分設天津東北城角 長沙糧道街 安慶軍署西 南京下關大馬路 杭州陳列所 無錫北門外江陰巷內

化妝妙品

花露水 價目 大號每瓶四角 二號每瓶二角半 三號每瓶一角半 四號每瓶一角

雪花膏 價目 大瓶四角 小瓶二角五分

本行電話四千零六十九號

總發行所上海南京路棋盤街交通路廣生行有限公司披露

清血解毒 海草精

人身外症皆由血含毒質汚濁不清致生黴菌毒勢蓄積有久暫之分即發生有重輕之別原毒之最易感受者一曰濕毒二曰熱毒三曰淫毒由外傳入使血變壞復由內化出而成一種毒症如淫毒則為花柳諸病楊梅瘡魚口便毒下疳橫痃及隱於筋骨之楊梅風等類濕熱毒則癰疽瘡瘍癬疥瘰癧及婦女乳癰乳疽小兒先天遺毒等類皆是此西國發明之清血解毒內服靈藥名曰海草精採中國方書海苔海藻海帶之屬皆能散瘀消癰退毒輭堅特未知其中所含何質耳今由化學提煉其精全球試驗乃知此實掃蕩一切外症之元勳當茲春發時令有花柳之病者尤不可不急服以絕其根株而免釀成大患焉

售價每瓶洋一元六角

上海中英大藥房總發行 外埠各本分號各大藥房均有發售

招聘各職員

資格 品行端正遇事勤懇文理粗通人地兩宜者為合格

辦法 另有簡則〇欲知詳細情形者須附郵票十二號分寄事務所即有本公司一覽奉上空函不覆

薪水 自十五元至三十元有特長者另議

地址 第一培植場上海小沙渡路一〇一號事務所上海哈同路民厚南里一四三二號

原生蘑菰培植公司啓

新國民二期出版

定價三角郵費四分全年三元郵費四角八分

要目
力的生活與戰爭
新國民與新生活（續）
收野博士之法理論（續）
新國民之自覺
吾國關稅改正問題
整理財政之研究
[illegible]

總發行所上海四馬路中華書局

大正五年正月念三號第三種郵便物認可

選論

●協商國勝後之英國外交

（節錄朱執信君著中國存亡問題第七章）

主加入協商國者輒言協商國必勝反之者多言協商國必敗夫以爲勝而附之與以爲敗而去之本爲一國之道德上絕不能容許者而主張之者必計較利害若曰苟有利焉無恤乎道德此亦一說也今姑無與爭協商國之勝敗試與設想協商國全勝之後英國之地位如何今日英國所恃以敵德國者非英國之力也英國以幾及二倍之海軍不能封鎖德之海港而肆德國潛艇之跳梁擁五百萬之大兵而其戰功署不可紀於海於陸皆失其威信其猶得執協商國之牛耳者能爲經濟之援助耳暨乎戰後英國更無不以制人死命之武器則代德而雄於歐洲大陸者必有其國法之爲國舊矣且於此一戰實已殫其精力不能於戰後驟望發展意雖舊邦新命而其海陸軍兩無可恃在今日以最有利之狀况進戰尙不能得志于奧國至於戰後意已成孤立之况在英法尙視爲疏遠在德奧則積有深仇其不能爲英患亦明其在東方則英國可虞十餘年以日制俄之策引美國以敵日本所不可如何者俄國而已俄國自十八世紀之初彼得改革以來無時不有併吞世界之計畫所謂彼得遺訓者久已爲世人所公信認而俄國之地勢實又足以成之蓋俄之爲國在歐洲爲受敵最少者其北則北極之下冰雪之區其東與南皆爲荒野之國力不足爲俄害而其土地則足以滿俄國之欲其向來有戰爭皆從其西面或西南面而起其勝則畧地增長勢力不勝則退嬰其天然之險人莫能屈之徵之於歷史彼得與瑞典王加羅十二戰嘗一敗矣而不爲之屈休兵八年卒復其仇獲波羅的海沿海之地此後又參與七年戰爭遂乘波蘭之弱而分割之及拿破崙戰爭之興屢爲法國所敗而拿破崙終無如俄何一八一二年法人懸軍遠征以破竹之勢大勝於哥羅提諾遂占莫斯科然終不得不退兵以自致來布芝之覆沒俄國雖敗不爲法屈而反以屈法者其地利使然也十九世紀之中葉俄將伸志於土耳其會英法之抗拒君死軍敗地創壘陷乃至黑海艦隊之出入亦不得自由然而俄之國力毫不以是摧敗又東而出於波斯灣俄之經營中亞細亞也自十九世紀之始而已然至一八七三年占有裏海之要港加斯福斯克遂進而吞高羌又窺阿富汗斯坦以與英人利益衝突波斯遂爲英俄兩國之爭點迄一九〇七年英俄始爲協商波斯北部爲俄國勢力範圍其中間爲中立地帶其南則爲英國勢力範圍以是三十年間之勢力終不能達占有波斯灣之希望其在東方又遭日本之打擊併其所已有之地盤而失之若是者在他國有一於此必爲敗亡而俄羅斯自如也其勝則威瑞典收芬蘭割波蘭取中亞細亞其不幸亦不過莫斯科之退軍斯巴斯圖堡之城陷柏林條約之改訂旅順南滿之退却波斯灣之讓步而已故俄國挾此自然之地位先爲不可勝以待人之可勝英國固無如俄何也英國之外交徵妙而敏迅吾人不憚稱爲世界之最且尤不能不佩敬其主持者有遠識而不搖卽如今玆之戰爭英國本爲間接之利害關係直接有關者固俄法也德國之壓迫法俄以其優越之陸軍力也使法俄而退讓者德亦未卽侵及英國之封然英國知苟德國得志於法與俄卽爲世界最强之國至爾時英始與德爲敵則無所及故預料德國之必爲已害而先聯法俄以攻之夫法與俄誠有惡於德而結同盟而於德外交固向無衝突至摩洛哥問題與波哈二州合併問題起始成葛藤漸演成以戰爭解決之局而此二事皆有英國居于法俄之背後勵其決心抗德此英國外交之用心固遠非凡人所測也此次戰役英國本儘有中立之餘地而英不願也不惟不願中立且其正爲商議調停之際忽以曾向德使警告德國須預定甘與英國開戰之言告法使此其强硬固不得不謂之有計算有斟酌之行動抑且對於德國之提議保全法國本國及植民地以求英國中立及問英國如德能尊重比國中立否英國亦能中立否英國槪以行動自由不受束縛不能預約中立復之（故英國謂爲比利時而戰絕不可信）此皆足證英國苦心孤詣不欲法俄獨與德戰而勉加入焉正以其深忌德國故也其忌德國非有他惡感亦畏其强耳

（未完）

河山靈籟

▲義理天所賦涉世愈深義理愈汨要識天下是非處須問天眞爛熳人飢則啼飽則笑愛之如投乳惡之如避鬼是何等光明磊落

▲一入勢利場便啼笑都假怒也而不得不笑激也而不得不舒行動皆逆天君德命何由而立 （楚傖）

本社專電

●某派慫恿倪嗣沖向段總理力排許（世英）明日將有命令准許辭職

●昨國際政務評議會因駐俄劉使急電謂俄不肯同盟戰爭到底云云有疑肯字爲背字之誤者已去電詢劉囑速覆並議定處理德艦方法及中德條約廢止之預備

●昨川籍國會議員同謁段總理請任岑西林督川段面告政府用人自有權衡自有斟酌隱示拒絕

●星期二日（一日）參議院將投財政總長李經義同意票

●駐京日使昨（廿八）謁段總理首謝各督軍見訪次述日本總選舉發表政府黨勝利情形末詢川事解決方法

●日使定明日（三十）謁各督軍

●憲政討論會派報紙謂大淸銀行有瓜分紅利案陳錦濤亦染指昨（二十八）上午檢廳又預審陳詢以有無銀行存款陳答稱卽有存款亦與賄案無關

●南苑航空學校學員白承魁昨演飛機遇風機墜殞命該校擬爲開會追悼並呈請參謀部議卹

●政府得滇督唐繼堯電有羅（佩金）退劉（存厚）攻毒川民屠滇人不速維持誰負其責等語

●外交後援會決發行外交旬刊並定魚日（五月六日）在中央公園開大會演說

●財政部核算鹽款每年尙可餘五千萬足敷擔保借款

●今午（廿九）中和俱樂部筵讌各督軍及代表

●漁業法案已由委員會審查完畢卽提出大會

●王揖唐昨晚（廿八）到京

●權量代理交通次長衆咸認爲交通系捲土重來之始

以上本社廿九日北京電

公電

●北京航空學校電 報界公鑒本校學員白承魁於昨晨飛行跌斃航空學校豔

東方通信社電

◎二十九日北京電 在京四川省籍議員十餘人昨日晉謁段總理請任岑西林爲該省督軍以鎭風潮段總理謂四川事變嘗設相當之法處置至任岑西林爲督軍一事尙需考慮等語露其婉曲拒絕之意說者謂丁此政府與民黨之關係漸趨險惡之際此次成都事變查辦使王人文之處置如何或將以此爲導火線與民黨開大起衝突亦未可知故多抱杞憂云

◎同上 昨日國務會議之結果終無成案

◎同上 照准交通總長辭職之命令今明日內可發表

◎二十九日東京電 本野外務大臣昨日午前赴首相官邸拜訪寺內首相想係協議對華外交問題勝田大藏大臣亦於是時往訪首相

◎同上 日法協會今日在該會總裁閑院宮親王本邸開本年大會與會者有該會名譽總裁法國大使爾尼約爾氏寺內首相等百餘人

◎同上 日本政府將於臨時議會開會以前招集貴衆兩院代表示以追加豫算之內容並就外交中之對華外交經過內示報告因對華外交爲臨時議會惟一之重要問題故政府內示之後聞有賴三浦梧樓子爵斡旋與三黨首相會同熟議政府方策之說

◎同上 本年陸軍大演習定於十一月在滋賀縣及其近縣一帶舉行目下正由當局準備

◎同上 據農商務省之調查日本對華貿易累年著著發展以大正五年較之五年以前倍加其數尤以日本輸出增加二倍以上

◎同上 本日爲皇太子十七誕辰特在東宮內開祝宴其餘與有角力等

外報譯電

◎路透廿七日廣州電 據可信之報告云滇軍之在粵者其拖欠之軍餉非俟如數頒足則不肯被裁

◎同上 司法總長因陳錦濤威友之請特諭令檢察廳如陳氏非有羈留之必要可將其省釋惟該廳以司法爲獨立權限抗不受命而張總長則又再行諭令云

◎路透廿八日北京電 軍事會議通過宣戰政策後將交國會決議聞各督軍亦一俟國會表決然後出京

快信

△南京

●馮副座前准京電委員赴滬調查海軍曹次長中飽船塢巨欵茲據查復確無中飽情事惟從中已得回扣多金聞已據情電達中央

●衆議員秦廣禮昨由京過甯赴滬聞專爲調查滬儲印土

●馮副座因軍事會議決定加入恐用文電傳達或有洩漏昨委軍需課長張調辰北上面陳段總理

●金陵道屬各縣短解上年忙銀及附稅等欵爲數甚巨財廳以文催無效昨委多員分投坐提限十日提欵回省以濟要需

●德領事下旂離甯後上年收留由粵逃來之德俘六十一人時起同國思想先後脫逃多次幸立將查獲聞軍省兩長日來除加派軍警日夕防範外并另委專員終日輪流約束

上海……三一承蒙賜顧價值格外公道 本莊設申歷有年所今爲推廣營業起見特減

新民慈善戒煙醫院開幕廣告 本院爲中華國民禁烟大會同志……

上海同安里口 大綸綢緞莊名貨消傳 電話二千五百七十六號
[illegible]以副諸君雅意望各界惠臨賞識爲幸

●交通銀行今仍照舊營業無論遠近鈔票均可立兌現銀此間市面各業銀根似較舊昔大爲活潑

●商會自遭失愼後暫移緞業公所爲辦事處蘇會長以凡事頗不自由已將中正街勘定之悅生公司房屋成契準備日內興工限期三個月落成以便遷入

△杭州

⊙高等審判廳經應長昨日(二十八日)委任謝恭謨爲餘姚承審員宋化春爲武義承審員陳鹿芝爲上虞承審員陶唐爲崇德承審員俞樹棠爲海甯承審員業已塡給委任狀令該員等知照

●省議會定五月一日舉行閉會式

●省公署消息東陽縣知事俞景朗撤省有委胡遠芬署理說

●新任兩浙運使胡彤恩定五月二日接事昨日已由京南下

▲安慶

●倪省長由京電委承審處長李大防暫代安慶道尹職於今日(二十七)接篆

●安武軍第八路新募備補兵於今日發遣各營

●警世大舞臺坤角紫金仙連日照常登台然護衛甚嚴

●安慶道尹徐鼎康於今日交涸印綬仍留署居喪

●省公署祕書董某現在省城舊首府署旁購得寬廠地皮擬造新式洋樓

命令

●四月廿八日大總統令 駐川滇軍一師著編爲陸軍第十四師此令 任命顧品珍爲陸軍第十四師師長此令 陸軍總長段祺瑞呈天津鎮守使商德全懇請辭職商德全准免本職此令 任命趙玉珂爲天津鎮守使此令 特派高而謙兼充外交官領事官資格審查委員會委員長此令 交通次長王黻煒因病懇請辭職王黻煒准免本職此令 任命權量暫行代理交通次長此令 司法總長張耀曾呈請任命翁鞏爲司法部僉事應照准此令 兼署內務總長范源濂呈准安徽省長倪嗣冲咨請任命劉兆麟試署蕪湖警察廳長應照准此令 札勒沁棍布車德恩索諾木多爾濟給予二等大綬嘉禾章綽勒多木給予三等嘉禾章此令 黃慶瀾給予二等嘉禾章此令 鐵士蘭平井晴二郎均給二等嘉禾章伊立生奎齊中山龍次均給三等嘉禾章司達柏巴立地畢德生搭理德阿良蘼均給四等嘉禾章此令 汪廷襄年競立黃贊熙張仁侃郭則澐宗眞楊奎劉成志龍學競周家義黃惟和均給四等嘉禾章此令

要聞

●加入問題之形勢

▲國會尚待疏通 ▲希望條件無把握 ▲徵求洋顧問意見 ▲軍人欲疏通商會

段總理本始終主張宣戰者自軍事會議表決贊成段君對內已覺有一種把握對所成爲問題者即何時提出國會爲宜耳據調查政府所以未必遽能提出者有三種原因昨報已略及之而其中最重要者尤爲國會之形勢蓋依現在而言國會能通過宣戰案之希望十分之中不過三四 政府非對外與協商國之外交有一種進步對內與各政團有一種疏通則國會之形勢目下萬無改良之望 而若提出否決則內閣將陷於極困難之地位 此政府目下所最躊躇者也 昨有一種傳說政府已決定下星期內提出國會督軍等非俟國會解決之後暫不出京 此種消息其可信之程度蓋極微少此無他段總理明知國會方面尚待疏通似無全不顧慮之理蓋國會若否決則不僅內閣搖動而政治上亦含有種種危機 此理至顯段君無不知之者也 至外國方面交涉之交涉從前中國之希望條件歐洲各國大抵不難日本方面聞最近亦可望贊成至某種程度不過迄昨日止七國公使尚未接訓令亦未開會議故無論中國原來希望之程度已斷難達到即我願讓步而目下亦尙無交涉之機會即由此一端言之段總理亦無由即日求國會之同意也 前日督軍訪問各國公使一節據外人間之觀察謂意在表示望各國速行交涉條件 以便段內閣之進行至公使團之談話因督軍非外交官而彼等亦未接訓令當時縱談及此事亦不過含糊答應云 政府以外交預定方針必求始終貫徹最近已趨於實行之傾向故日來對於第三步發表後之辦法準備非常嚴密 昨日又特擬種種問題徵求各外國顧問之意見其問題之要點有二(一)萬一對德宣戰而後對於奧國應作如何辦法同時宣戰乎斷絕國交乎保持現狀乎 (二)對德宣戰之結果兩國間條約當然失其效力但如辛丑條約德國與各國共同締結者應作如何辦理 聞外國顧問已將上之數點撰就意見書昨日提交於政府 今日國際政務評議會例會當一併取爲研究之資料云 聞國際政務評議會某君云軍事會議實在係解決對德外交事件外間所傳議決軍事條例裁兵各節均係政府故意減人注意之托詞不成問題今對德第三步業經軍事會議全體贊成國際評議會又將辦法議妥段總理擬於下星期再招各政團代表及兩院外交委員接洽一次得一結束即日提出參衆兩院據國務院之意以爲可於下期六提出然各方面疏通意思非片言所能畢事恐不能如此迅速 至於疏通商會辦法各督軍多主張親自聯電各省商會 惟段總理不甚贊成故是否照辦一時難以定局云 日人共同通信社消息云中國政府加入戰團問題曾向協商國提出希望條件探外間傳說者係改正關稅緩交賠欵改訂天津條約三條但上述三條不過其大要耳實另有駐京各國軍隊之撤回問題及其餘細項云再協商國對於該希望條件之意議正在協議之際尙未分明云

●軍事會議之第二幕

▲收束軍隊辦法 ▲調查日本對德辦法

軍事會議昨日星期五第二次開會討論參謀陸軍兩部提出之收束軍隊善後辦法 因會員未曾到齊且此項問題至爲重要非立時所能解決須俟下次開會再行繼續討論 閉上午十一時即行散會云 又一報告云昨日軍事開二次會議因防祕密詳細情形不易探悉據政界傳聞該會議業將前日評議會所議各條議決實行 其中有拍電駐美日兩國公使調查開戰時待遇德人手續一節已改爲僅致電駐日公使章宗祥調查一切以便取法(因德美之關係與中德之關係不同故也) 後又議及宣戰之藉口一節聞共有理由數端一爲不取消潛行艇政策二爲滯留我公使 至於第三種理由尙不可知商議外交後即按軍事範圍討論其他事項云

又一消息云二次軍事會議 仍爲前日未議決之三大提案已略有解決(一)軍隊之編制 經多數議決取用南京政府時新制惟現有之教練官等名目皆襲用前淸舊名 今既定用新制或有疑其名目更改人員亦須更動者後由多數議決更改名目不更改人員 (二)會議之問題 其主要本在補官而首及於教育者緣吾國昔年在軍中執數鞭者有竟授兵卒以戰術而爲上級軍官者或竟缺乏中下級軍官之經驗故今因提及陸海軍之補官法而議及於教育問題 多數主張階級教育意在教育有一定之標準庶補官不至混亂 聞段總理提出補官制限條件其意本重在制限二字而各會員所主張以學生出身之途不可過於制限 遂定出缺三學生得二行伍得一云

●英國制勝潛艇戰爭之方法

▲開墾田地增加收成 ▲愛惜糧食多造船舶

▲二十七日倫敦電 首相喬治君今日在商業協濟會演說時述及潛艇戰爭之一節曰吾國之勝利日漸可恃 潛艇主義乃吾人所須應付至困難之問題吾人志必爲之德國欲封鎖大洋不使一船得以駛過此爲德人求勝之必要方法 吾人之勝利要在破壞其計畫 吾人弗可輕視時局蓋非深知時局嚴重則將無從應付也該問題困擾吾人至少已兩載有半德人初未知潛艇之功能旋忽覺悟始竭力建造此項軍器於是德人決議任意擊沉各艦 但沉船雖多而美國乃因以加人戰局 以補協約國力之不足余於此事極爲滿意協約國之英俊今皆殫精竭慮研究潛艇問題 今日未便多言恐貽不智之誚但吾人之精神刻方聚注於此此爲諸君所可深信者余從未見世間有不可解決之問題 余殊不信潛艇問題獨不然也喬治君繼乃略述政府對於糧食問題所定之計畫 其言曰農民今所耕種之地較開戰之前已多十分之一政府曾予農民以種種保障 並允供給工人數月來竭力經營之後吾國新墾之田陡百萬餘畝(每英畝約中國六畝)是即增多糧食二百萬噸 之謂也余今姑不言戰爭將綿延而過一九一八年但吾人不得稍存僥倖之心而不爲備德人苟知戰爭至一九一八年年底即可餓斃吾人 則彼必堅持至此日但德人亦知延時愈久愈不利於彼 故和平之至或可較早吾人刻正從事準備一九一八年之收成 不稍懈怠擬闢新地三百萬畝以事墾種故海外縱無一噸之糧輸入英國亦不能使吾人致成餓莩也但事關全國須賴大衆扶持國民今當知節食之要義 蓋庖廚之能利國正無異於工廠與戰壕也此項開墾事務 苟在一年或一年半之前着手施行則吾人今無乏糧之虞 英國中之小麥縱不敷用但雜糧必多如燕麥大麥皆爲甚佳之食品 余即賴此而長成者也 喬治君至是乃論及航務問題 曰上年所減之入口品尙未達適當之數今除上年所減之一百五十萬噸外擬再續減入口品六百萬噸且方籌議於一年內減少千餘萬噸而不妨害重要工業之方法 木料一物必須節用 鑛質則擬設法採諸英國各礦 除今由國外運入者外至本年八月尙可得四百萬噸 若其知一千萬噸之入口品有何關係乎設於一年之前減少此數騰出噸位以運糧食則吾人今可以一年之糧存於國內矣 坎拿大所存小麥有八千五百萬斛之多本應運至此間但因他處市塲待濟之故余須俟以一二三千萬斛運入美國 吾人必須節省糧食以待發明新法毀此海中巨魔而後已此僅應爲之一事非行此即可應付全局也 船舶者亦爲當今最要之物 今正竭力趕造管理船舶大員已設法使本年造成之新船多於往年三四倍 且全國之船今咸歸該員節制此實歷史上之第一次今後各船咸將從事國家至重要之貿易 吾國船舶損失固巨今後損失之數或將不減於前但管理船舶大員旣總攬航務擘畫周詳故至本月七日間駛入英國口岸之貨物噸位可望超過本年三月間之總數德人初料吾人必爲所制但不能深知所對付之民族當知此古國不受壓迫則已 苟受壓迫無論如何必有以制勝之 今者將依頃間余所述之方法而求達此目的矣余逐日批閱公牘就至好與至惡之現象而統籌全局敢謂 所定之計畫如能實行國民人人當愛惜糧食農民當盡力畎畝 船廠與各工廠之工人當儘速成其製造之物吾人苟能各忠所事則無論風濤若何險惡終能安達彼岸也余於潛艇問題發揮不厭冗長者蓋以此爲國人所最注意之問題故也近日沉船之數殊可駭人 政府所以宣布之者蓋欲使國人知今日之政府對於國事毫無隱諱蓋國民必待知處境之至危而後始能竭力衛國 此凡堅忍之國莫不如是英國即其一也

⊙二十五日倫敦電 今日上議院討論節省糧食問題時管理糧食大員台羅樸特貴族力言今每人每星期所食之麵包急宜以四磅爲度 且謂肉食消耗近已大減又每人每星期所食之糖必須減至半磅 英國應否有施行強迫給發口糧之必要全視今後兩月內國民消耗麵包與他項糧食之數爲斷該大員並警告聽者政府現正組織分配糧食機關 苟不能節省糧食則青黃不接之際必有忍餓之虞 今運兵所占之噸位爲數絕巨國家之存在雖有賴於船舶然今有之數殊不敷用且逐日有所損失而供運兵用之船一時亦尙難騰出但大局如是亦非全無應付之法應付之法乃在節省糧食云云

▲二十六日倫敦電 斐亞特陸軍少佐今日在下議院宣述飛機部之成績 謂上年每月平均製成之數譬如爲八艘本年前三個月內已增至十六艘預料後三個月內將增至十九艘至本年年底則可達二十八艘

時評一

●內閣責任 (無射)

▲段內閣之成績前不過能維持現狀今則並現狀而不能維持國務員零落殘缺四川禍亂迄未解決對外實行第三步之呼聲雖高而凡百內政則無一不泄沓敷衍顚倒錯亂是鄒議員等之質問內閣責任豈得已哉甚願段總理反躬自省毋再文過飾非也

[illegible]部收費章程辦理(乙)乘病部凡持有本院[illegible]診券者在門診時間不取診資[illegible]有自願納資受診者入院之[illegible]須上取九點至十二點下午二點至四點[illegible]停診)診資四角[illegible]診減半[illegible]號加倍特診(門診時間外)診資一元出診(下午四點至八點[illegible]加[illegible]午[illegible]戒施診三十普通六十[illegible]號特診出診加倍住院特等每日三元普通每日一元如有隨伴每日加收[illegible]受診取藥[illegible]有安保[illegible]十日方可照准無住號必[illegible]者得拒絕之本院准陽歷四月十二號即陰歷閏二月廿二日開幕如有惠助本院經費者請送本院院診每日收條爲憑并即登報鳴謝以昭核實院詳施索即寄院址現設上海白爾部路即俗名陸家觀音堂新民里七洋房號

馳名三炮台香烟

又名綠錫包

君吸三炮台香烟

因爲知道他是最上等的香烟

人吸假綠錫包香烟

因要人知道他是吸三炮台香烟

英美烟公司

南洋勸業會頭等獎 國貨展覽會一等獎

囍製半夏 出奇制勝

久咳傷及肺管便覺呼吸不靈痰之爲膠膩之質閉塞清明之府遂使哮喘大作氣促不順況肺爲竭肝風上揚從此盜汗骨蒸元氣益傷蓋人賴氣血而生肺氣不宜則運血不靈氣血兩損便是不起逐血液以培元滋腎水以涵本能生天一之水能療既損之金出世以來治愈之人不可勝計至此藥常之症只須一小盒奏功雖至重至危之症如一息尚存一料包可立起沉疴本廬實事求是精益求品甘受重罰惠顧者請認明

前清農工商部獎照

仿單上有驥雲小影方是的真

大洋二角

上海盆湯弄繼香廬驥雲氏總發行所啓

◎本廬分設天津東北城角◎北京觀音寺街 [illegible]

驥製消痰半夏乃驥雲氏與中外名醫再三研究廣行試驗始敢出而問世自發行以來凡官界軍界商界學界紳界女界莫不同聲稱美咸推治痰止咳之無上聖品各省寄售紛紛爭先恐後極意歡迎但華人惡習每見發達之物必多方仿造奇巧百出致使採購者無從鑒別眞僞本廬特將 [illegible]

孝當竭力

在福州有少年人爲其八十一歲之祖父搜求良藥治愈咳嗽徧身骨痛等症

上海韋廉士醫生藥局之證書中每多孝子以韋廉士大醫生紅色補丸孝敬其父母或祖父母者不乏其人因彼等均以紅色補丸治愈其親長矣孝子爲其父母或祖父母精力復原深感韋廉士大醫生紅色補丸之奇功而出具證書者甚多即如近來福州翁福海君之謝函云日前家祖偶感風寒即咳嗽不休夜不能寐百醫罔效誠恐釀成肺癆不勝焦灼鄙人素知韋廉士大醫生紅色補丸專治年老血薄氣衰等症即購買二瓶奉上家祖試服之後頓覺胸次爽快夜安眠時服畢兩瓶咳嗽全愈胃健加餐克居仲冬毫不感發名爲聖藥洵不誣也鄙人銘感五中無以爲報特呈家祖小照並肅證書由代表人調查之下又接其祖父翁在美自己來示云余現年八十一歲其初偶染時寒冒徧身骨痛咳嗽不已致飲食鮮進曾經中醫服藥罔不見奏效幸賴韋廉士大醫生紅色補丸治愈之後精神爽適百病全愈尊製紅色補丸誠堪救世名不虛傳也感謝無既

韋廉士大醫生紅色補丸乃天下馳名補血健腦之聖藥凡經售西藥者均有出售或直向上海四川路九十六號韋廉士醫生藥局函購每一瓶英洋一元五角每六瓶英洋八元郵力在內

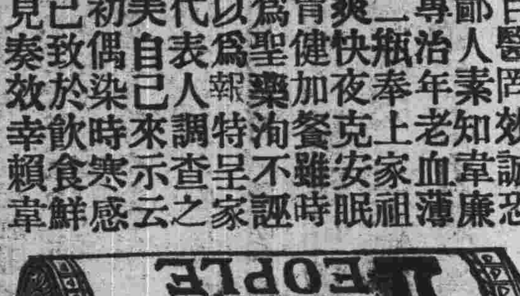

奉送小書

敝局奉送衛生小書如欲索取即須來一明信片至上所列地址原班郵呈一本不取分文

彼之女兒 寒火太大 皮膚諸恙 一律全愈

婦女患大便閉結者居多往往疾病頭痛肝火太旺面現紅瘰因女子絕少運動所致耳中國女子不出閨門並無吸受新鮮空氣之機會故爲患更甚今據盛京鐵嶺倪振坤先生來示云小女寒火太大胃不消化病及皮膚諸患血氣不和等症自服清導丸後大見奇效蓋清導丸常備家中以節延醫服藥之勞一家男女老幼皆可服用功力平穩出自天然如尊處無從購買請即寄郵票大洋六角至上海四川路九十六號韋廉士醫生藥局原班郵奉一瓶可也

韋廉士紅色清導丸 PINKETTES

天下馳名德軒章氏製良藥

寰球第一 蓋世無双

咳嗽茶葉

當日見效二匣斷根 勿靈還洋

咳嗽而得良藥○當日可愈○有經旬累月不愈者○非咳嗽之難治○乃藥不對症也○本藥房咳嗽茶葉○乃章氏德軒君五世祖傳祕方○每年銷路一百餘萬打之多○治愈咳嗽痰喘氣急之人○謝函證書早經盈箱滿篋○往往爲醫診治而不見效力○服本店咳嗽茶葉兩盒即愈○藥到病除○蓋世無雙○眞所請丹方一味氣殺名醫也○海內諸君如患咳嗽痰喘之症請早試之○每盒洋半元○每打洋五元四角○○不包退○批發克巳○另製哮喘氣急膏男女咳嗽氣急痰多無論新久遠年貼膏半月其效如神倘週危病急症即將膏內之藥和蜜成丸百病立消天下獨一無二仙品也○每張大洋五角 總發行所上海老閘橋聯昌德藥房 德軒氏督造

農商部國貨展覽會嘉獎一等

廣東種德園著名藥品

本園精製各種膏丹丸散油酒錠膠無不精益求精靈効超著前經農商部發給一等獎憑足見藥料眞誠諸君光顧請認明招牌庶不致誤各藥略列

參茸衛生丸

烏鷄白鳳丸

人參再造丸

兒科回春丹

全鹿滋腎丸

正玉樹神油

自甑如意油

新發明 如意油精

自製薄荷錠

此丸專治男婦氣血兩虧諸般虛弱等症服之於衛生尤有神益 [illegible]

各藥繁多不能盡錄◎另備各種丸藥全集函索即寄外埠函購藥品立即寄奉◎本園各種藥品外埠各大藥房均有批售◎總發行所設上海河南路老巡捕房對門種德園謹啓

民國日報

滑稽画
紀事画

民國六年四月三十日
第五十七號

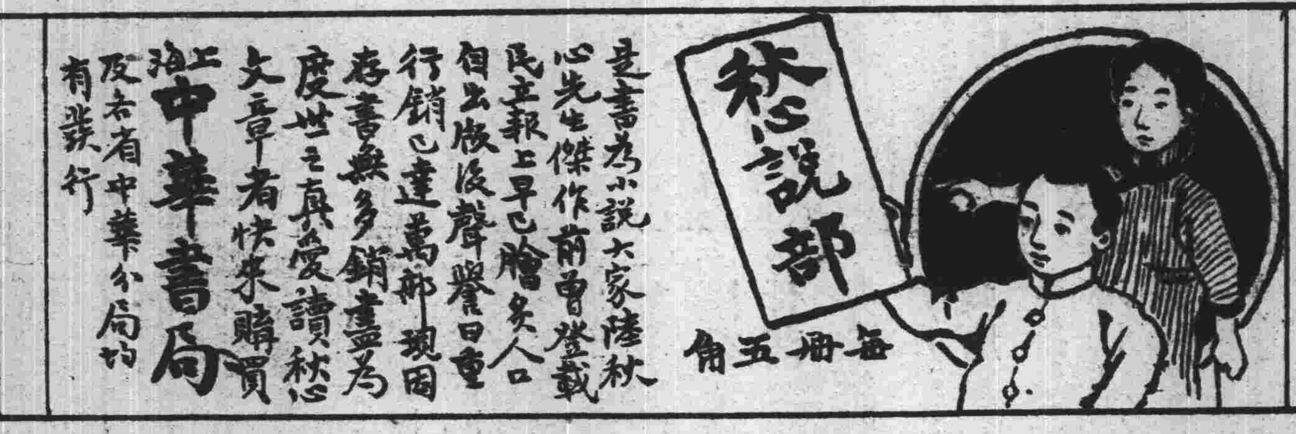

民國日報

画人傳
成績画

民國六年四月三十日
第五十七號

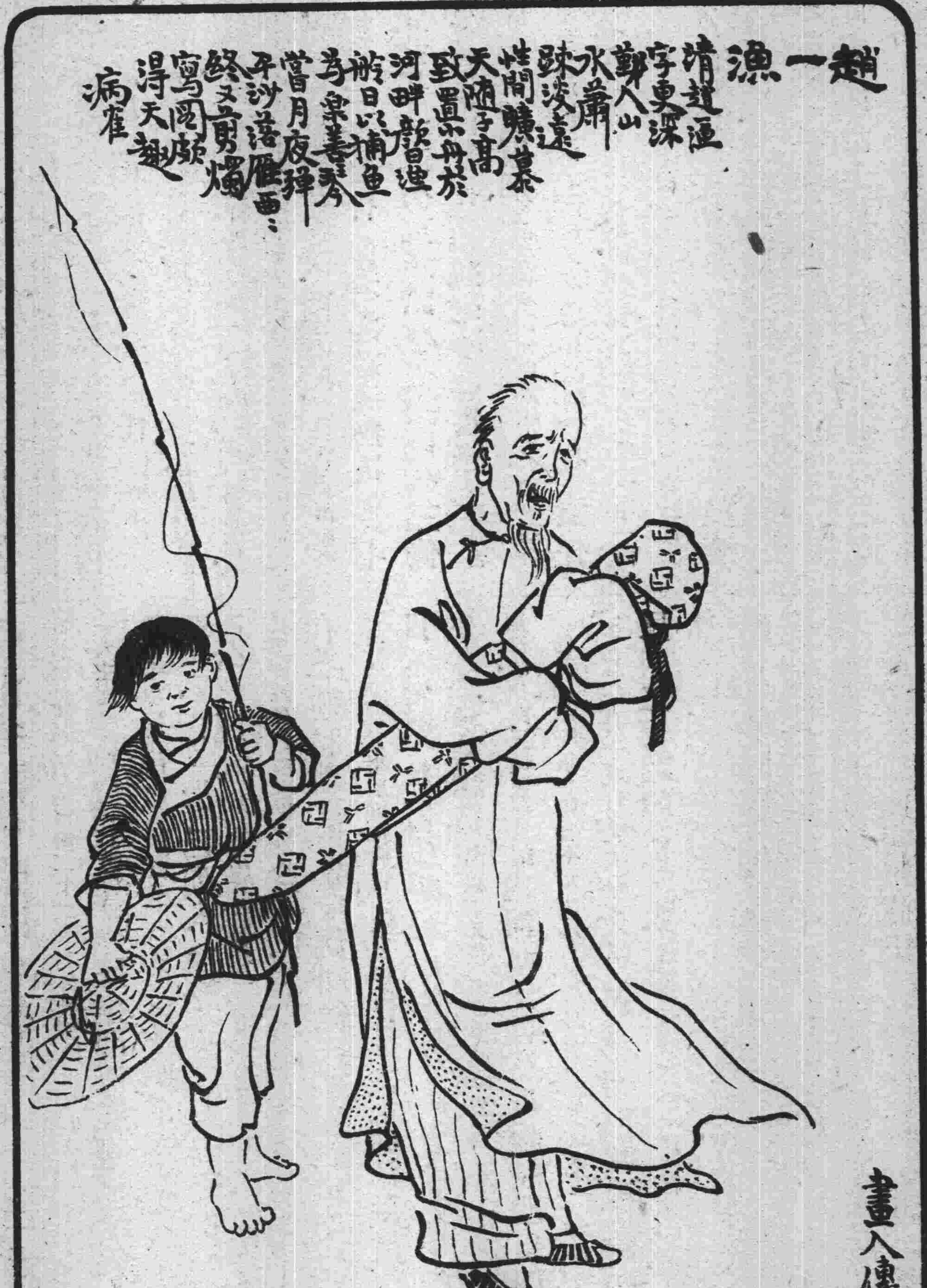

摭要聞

●四川軍界大風潮
▲川軍殺黔人滇軍殺川人
▲是非不分明時局尙險惡

▲關於川事之兩大質問 衆議院議員張瑾雯等提出政府何以不嚴令駐川滇黔兩軍尅日退出川境質問書一件。廖議員希賢等提出政府何以將擾亂四川之羅佩金授爲超威將軍幷將有功無罪之劉存厚忽任以將軍忽又免其職質問書一件均經該院於日昨咨達政府幷限即日答覆云

▲仇殺滇人之駭聞 政府昨接到羅佩金來電云各部院鈞鑒此次劉存厚率兵叛亂罪惡滔天佩金始終遵奉中央命令嚴率滇軍力保秩序毫無踰越範圍實爲中外官民所共見昨奉大總統電令立刻卽將督軍印信移交戴代督接收視事尅期起程乃劉存厚不知是何居心仍復施放槍砲日夜環攻令所部搜捕滇人如第六師參謀長范石生督署參謀楊育涵楊應烇凌邦楊高楨陳天貴等因住居地點在該師駐紮之少城以內均已被捕慘殺又華陽縣知事李嶽源因係滇人亦被擄去此外滇人受害之家不知凡幾種種兇殘慘無人理現復自稱爲四川臨時督軍廣出布告並調第一師周道剛所部由川北赴省頃據確報現駐簡陽新都等處滇軍均被圍攻甚急其心欲將滇軍屠滅殆盡而後已竊念滇軍在川力維秩序足對國家今乃蒙此毒害實百思不得其解佩金始終尊重中央命令百事惟知服從現在劉逆既如此待遇所有在川滇省軍民是否束手聽其屠滅伏候火速電示並速派大員兼程入川查辦不勝迫切待命云云

▲川人請以岑西林督川 四川大局糜爛益甚非有聲望素著且與川滇兩軍均有深厚之感情者決難收拾此種難局此殆爲有識者所共認現在川省兩院議員中大多數均主張以岑西林爲川省督軍蓋因岑西林不獨胆識資格在現今政界中首屈一指且少年生長於雲南滇省殆爲其第二故鄉壯歲督師四川川人念其德政至今不忘辛亥重拜川督之命雖未及入川而爲父老請命一電實已深印川人之腦筋是西林於川滇兩省均有特別關係去歲軍務院成立岑爲領袖現今川省領兵將帥多爲當時聽指揮之人對於西林莫不折服是則在平時選任川督西林已屬最適當之人矧在此危急之時更有非斯人不可屬之勢是以連日該省多數議員奔走于府院之間呼籲請命大總統對此事深表贊成至國務院之意向則尙未決定近頃川省軍界要人如熊克武等俱有電到京竭力贊成雲南唐督軍亦有電來力言督川非西林莫屬茲聞有川省議員二十六七人今日擬往國務院謁見段總理正式請求此事能否達到目的尙未可知云

▲川議會不滿羅佩金 四川省議會於日昨通電北京報告川軍交鬨情形原電如下十萬火急五份北京大總統國務院參衆兩院暨四川議員諸公南京副總統鈞鑒川省因裁兵問題主客交惡醞釀已久本會迭開秘密會設法調和力薄罔效突於十八夜砲聲隆隆彈如雨下全城驚號失措至十九夜滇軍復猛射洋油督署附近東西邊市巷后子門一帶火光四起砲彈橫飛居民三千餘家付之一炬二十日至二十二日猶復四處延燒本會用電話飛請省長撲救派警前往被督署滇軍槍斃數人全城洶懼秩序大擾幸本會朱唐兩議長及英法領事冒險央說始准救火經紅會調查人民被慘焚殺擊斃受傷者約千餘人飛災奇禍實數百年來所罕見竊此次肇釁之由原因複雜推原禍始羅督實爲厲階川軍固當裁汰但能開誠布公甯有阻力羅督始將四師軍隊不分良莠以武力鬨脅一併遣散拘殺軍官械納餉懸已釀衆憤更以此種手段施之起義最早勞苦愈久之二師其意以川軍服裁則可擴張滇力稍有不服則可坐以反抗中央之罪名更復藉口平亂橫施武力以達其鞏固權位目的害則歸川利則歸已陰謀狡計罕有比倫現在龍蛇大門鷸蚌相持省長負有治安而刦於滇力動形困難本會曉音瘏口智力俱窮應請大總統伏念川省罹此兵禍迅籌公平辦法以安全川軍民不勝迫切待命之至再羅以兵力阻止發電本日始通合併聲明四川省議會叩敬印又成都少城居民來電云滇川軍交戰之次日滇軍用洋油燒皇城周近居民避火四走者擊以快槍死亡以三四千計脫險之民逃來少城有川軍保護方慶更生今聞劉軍長明日開拔出城不徒流民魄驚居者亦相顧失色川兵若去滇軍必來恐仇殺川民日加暴厲懇施援救感禱涕零云云觀此則川人被禍之烈其情狀可想矣

▲國院關於川事之旁午 茲聞昨日政府拍發川省電報有十餘件之多其中尤以致戴省長之兩電爲最關緊要第一電略謂聞劉存厚有自稱臨時督軍及委任旅團各長是否實有其事劉軍是否已全數出城應卽速復其第二電云劉存厚已免職查辦速飭劉雲峯即日就職收管軍隊以維秩序仰卽查照辦理云云綜觀以上兩電川局發端之眞相可略見一班矣昨又據旅京川人某京官云接瀘州來電駐瀘州之滇軍與川軍近又發生衝突情形但詳探政府方面並未接到此項報告姑併誌之

●二十七日衆議院紀事
▲李經羲長財政通過矣

四月二十七日下午一點衆議院開會議長湯化龍主席延長時間至兩點始足法定人數開議之先報告議員請假在七日以上者黃懋鑫等二人又報告陳蓉光等來函續假亦無異議議長宣告照議事日程開議電請國務總理出席說明董增儒謂無須說明卽可投票李肇甫提出臨時動議主張現在之同意案暫不投票俟各辭職之國務員及現在之缺額同時投票呂復贊成之其最大理由以爲現在各國務員十缺五六似此東拉西扯枝枝節節之辦法實近於敷衍現狀且每次提出一人其政見是否與總理相符亦不得而知故不若俟各部國務員問題解決後同時提出再求同意庶可宣布政見於國會云云張伯烈謂本日議事日程只此一案試問議事日程如何變更時有呼請以變更議事日程付表決者李國珍大聲謂請議長注意按照議事細則之規定只有變更議事日程之動議無廢棄議事日程之動議陳時銓謂有動議又有附議當然付表決議長以李肇甫之動議付表決時在場人數四百十九人起立人數八十五人少數有人提起表決疑義議長以反對動議付表決起立人數二百七十三人多數足以證適間表決實爲少數遂由段總理說明李經羲之歷史略云李氏前淸歷督雲貴各省聲績卓著而於財政上亦有絕大經驗現在財政人才缺乏故將李氏提出務希通過云云數語說明以後遂由秘書散票並抽定羅永紹曹瀛乘山等八人爲檢票員仍用無記名投票表決法贊成者書同意二字反對者書不同意三字各議員依次投票畢議長宣告開票檢票員檢點票數畢議長報告投票結果本日出席人數四百三十二人檢得票數四百二十七票名刺四百二十三張同意票二百六十張不同意票百六十張廢票七張按照議事規則之規定票數少於人數不符之點與表決結果無關認爲有效通過報告後遂散會時方四時云

●鄒議員等之質問案
▲責任內閣之責任如何
▲神聖之約法可以蔑棄否

一年來內閣之違法誤國指不勝屈至於今日愈出愈奇使稍具政治常識及憲政精神者早已愧赧惶恐引咎下台以謝國人無如現內閣總理是精明強幹能極完全負責者而所謂完全負責任者又適以爲輿論之攻訐不必顧人民之信仰不必得政策之失敗政務之叢脞不足恤惟欲以一身擔當全國之重而敗不受過所以財政賄案發生後參議員有以聯帶責任質問者總理直以（是非國務院發生爲各部總長私人之行爲總理不能負責）數語輕輕答復（見昨日參院議事錄）惟衆議院中有多數議員以責任內閣完全負責爲憲政上天經地義不可逃之原則而（國務員輔佐臨時大總統負其責任）又明明載在約法今日當軸之所謂負責任者雖有商家用語認賺不認賠之充分義意似乎去國家政治上所謂責任之眞義大遠而又大背乎約法故又提出質問限段氏於一星期內出席答覆不知段氏除（是非國務院發生）一語之外尙有何種充分之理由以塞此責否也茲將原質問書探錄以餉閱者（以下爲質問書原文）約法第四十四條（國務員輔佐臨時大總統負其責任）是一國政治之樞紐在內閣即一切政治之良否內閣悉應負其責任段總理組織內閣之初閣員全體國會悉予通過足見當時信任之心乃日復一日政治之善狀不生內閣之弱點叠露並於近日則內政外交無一令人滿意舉其犖犖大者衡以約法第四十四條之規定謹依法質問如左對德事件出於絕交是否適當宜另一問題茲但就段總理出席國會報告之言而背其事實當段總理出席國會報告也謂一絕交三種條件卽有滿意之解決並謂七國公使徑以非正式之公文承諾今絕交既久三條件茫無頭緖總理出席國會報告之言絲毫不能實踐政府是否應負責任此其一用公債以收買烟土無論發議何處訂約何人而一切合同價目辦法莫不悉經國務會議旣經國務會議則一切責任政府應行擔負乃一面政府答覆本院並無以公債收買存土之事一面徑行收買且收買合同關係國庫負擔竟至不交國會議決再三質問亦置不答及國會議決政府不得以公債收買存土案方始派員查辦果每箱有二千餘兩之弊竇違法失職兼備而有政府是否應負責任此其二財政交通二部皆發生賄案刑事上責任自有當事者擔負自是別一問題而政治上責任則內閣負連帶之責不能置身事外卽以日本最近之事證之海軍賄案生而山本內閣倒責任內閣之結果固當卽如是耳蓋內閣由總理所組織政務由內閣負全責事雖發生個人而份子係屬內閣究竟此次財政交通二部發生賄案政府是否應負責任此其三段總理自組織內閣以來將及十月閣員無一日齊全至於今日內務無人財政閣缺交通教育外交悉行辭職而國務員之僅存可數者不過總理海軍總長司法總長農商總長四人而已若由不能覓得適當之人才以任閣員方面言之是爲無能力若由國會不予通過方面訂之是爲無信用日本大正三年任淸浦子爵組織內閣卒以海軍大臣未能得人覆命辭職今閣員之存不及半數閣員之存在者愈少則政治之缺陷愈多政府是否應負責任此其四右四質問請政府依法於一星期內答覆尤有言者本員提起此種質問毫無對人關係純係法律問題以約法第四十四條之規定內閣失職而不依法負責惡例一開法律從此失效則國於世界其何以立此又區區提此質問書之微意也提出者鄒魯連署者張樹桐楊銘源等六十餘人

●實業家注意
吉林工商研究會及實業團體等昨奉商會函接農商部咨開以歐戰未終我國實業急宜振興以圖補救特規定獎勵實業之辦法五條希卽飭令查照轉知（一）每年能將國貨運往外國銷至十萬元以上而營業時期繼續已逾三年者給予一等獎章（二）設立工廠資本在五萬元以上營業確有成效者給予（二）等獎章（三）發明有實用之物品或器械給予（三）等獎章（四）以中國資本發起開鑛放墾漁牧等實業及捐欵設立實業學校者酌參情形分別給予獎狀（五）商會農會實心提倡商務或農業卓有成績者得體參情形分別給予獎章等因到會以事關實業獎勵工商各界亟應函轉請卽咨照分知工商各界一體遵照辦理該會奉函後當卽查照分別轉知實業各商遵照云

●浙省議會臨時會紀事（二十二）
昨日（二十八）省議會第二十二次大會報到議員七十八人政務委員出席者一人主席秦副議長報告昨分陸巡閱使所贈紀念章共祇一百二十塊現在已函請補贈三十二塊俟寄到後再發又云臨場分配庶政審查會報告二案內有一件係已列入豫算應提前議決變更議事日程先議設置公衆運動場案衆贊成開始二讀第一案刪除第六條改科學白話爲科學淺說外餘無更改簡讀三讀通過又議扣繳各縣征收罰金儲存改辦積穀以備荒歉案姚祖範要求委託秘書長起稿建議政府實行全體認爲事屬可行回復議事日程開議第一案浙江派遣留學日本實業練習生規程無討論卽開二讀第一條本規程練習生改爲實業練習生以下凡遇省長公署之（公署）二字一律刪去外餘無修改簡略三讀通過又議內河水上警察取締航船規則案紛紛討論之際議長報告不足法定人數改開談話會衆贊成（一）本會閉會式擬於五月一號行之全體認可（二）下屆擬開臨時會張廷霖反對之何紹韓以下屆開會或常會臨時會非今日所能斷定討論久之仍未得結果時逾法定時間遂宣告下星期一開會卽散會

●粵省陸軍停編之原因
譚代督以所轄游擊隊六十營改編正式陸軍及裁遣軍額等事經與各統領一再磋商業已議具端倪詳奉核准正擬着手辦理旋奉中央明令調署廣西督軍莅任確期雖未定惟此礙難擅專昨特召集全體參謀統領會議僉贊成將該項計畫暫行停頓留交陸使陳督軍來粵後自行察酌情形一手辦理探其原因略有數事一何營應編何營應裁何營應遣回桂及各項支配辦法未悉新任政見有無異同一營數旣有六十之多編遣手續之繁大略可見計以最速期間亦非一月所能藏事而於此時期陳新督當可蒞粵一編遣經費劃下尙未有着雖欲如期辦妥亦苦無米難炊一各區主任有如軍隊辦理清鄉正資得力請將調省之說酌予展緩者具此數種原因則將編軍計劃暫待後任辦理亦非無故也

●浙省長之逐鹿談

▲雪映鷺鶿飛始見 ▲柳藏鸚鵡語方知

省長**齊耀珊**舊官僚中最腐敗之人物也袁皇帝時代齊在參政院專爲**籌安會拉皮條**計凡七次其介紹**三百餘人**本不知**民國爲何物**徒以與大總統有舊得一躍而長浙自**裁撤審檢所**風潮起後齊憤法部**張耀曾**從中作梗大抬槓子直欲以省長一職作孤注之一擲迫去電辭職大總統**批一留字**其時怒氣稍平加以左右之人爲**飯碗問題**殆求勿鬧脾氣齊始有戀棧之心即命政務廳長**沈爾昌**赴南京轉向馮副總統進言馮即函京力保於是衆議院之**查辦案不生效力**矣當浙人反對最烈之時大總統屬意**韓國鈞**段總理屬意**許世英**而國會議員則希望**王家襄**浙江旅京同鄉闊老則提出**朱慶瀾**此外謠傳則有**王正廷**、**褚輔成**及與**齊耀珊**對調之說最近則爲**程明超**暨**龍建章**紛紛逐鹿迄今無一成爲事實推其原因**浙人治浙爲政府所不許**、**許世英**係段總理**智囊**未便輕易遠放至**程明超**乃新人物深諳法理而舞台上之能力**萬不能敵舊官僚**派雖有此說早已打銷若**龍建章**運動力甚大中央未始無意京中浙人**用以毒攻毒之計**頗有同意者而浙中竟無一贊成且有人謂**與其龍也毋寧齊**緣龍氏好殺人當以屠伯呼之齊氏腦筋雖舊尚不失**書生本色**惟用人行事不能一秉至公**操切從事致多違反**若以龍代是以**暴易暴矣**故龍氏近日消息已不成問題然**齊耀珊威信已失**無論如何**爲浙江計爲齊耀珊計**均有不能久於其位之勢現有人面請馮副總統**另薦賢能**馮言用人之權讓諸中央中央如果決意易人予**亦決不破壞**大約浙省長爲**韓國鈞**非絕無**影響**之談也又據官場傳言齊氏擁有家貲雅不願再在浙江**受人笑罵**裁撤審檢所**目的既已完全達到監督司法行政權又已取得頗有急流勇退之思**然則近又聲職此說似非無因或言齊氏**倔強性成**曾對某屬員說中央**不免予職予斷不走**云云然耶否耶姑拭目以俟之

●浙江官場現形記（四）

▲自恨運氣不佳 ▲還是借重的好

前海甯縣知事**陳景鑾**歷署**奉化嘉善**等缺去年獨立後曾在**嘉湖司令部**充當**祕書呂公望任都督時**仍在司令部擔任舊職嗣取消獨立由第二師**師長張載揚**保舉存記知事旋署**海甯**接篆甫兩月竟以**脫逃犯人**調省查當時犯人之脫逃頗有謂有人從中弄手脚以便達其目的者然事無左證陳亦只得**暗暗叫苦**而已陳在海甯尚能不鬧虧空惟禍出意外竟有財政**科員杜用揆冒領公債票六千元**之事現在雖有其兄**杜用微**（係第二師書記官長與陳有同寅之誼）應允找尋其弟歸案但鴻飛冥冥毫無影響將來總免不得**一個賠字**陳近日以做官結果竟爾如此大有書空咄咄之情形聞海甯士紳對陳感情頗佳故此次六千元之公債尚肯通融陳始得脫身離甯以便緩緩設法清還蓋六千元之公債**現欵早已解省**但地方上尚未領到債票故陳於公款上已無責任第欠地方上之私債而已以六千元之鉅欵而該縣士紳能無後言且有**憐陳之不幸者**足見陳與地方上之感情也陳之去也海甯人以**月季花**呼之謂其好看而不能久也現陳對人言**宦海風波**不可測度自恨**運氣不佳**時有**入山爲僧**之宣言云

財政廳長**張稻生**見客時動輒吹牛謂此次繭捐決不應酬帽子前日接見候補知事**郭曾煜許念慈**二人張自謂是項差使借重二君云云郭答云余去年辦理統捐如何如何情形許答云繭捐比較大重似乎不易措手**張厲聲曰**既然如此說來**那我不敢借重**不料許某亦厲聲以對曰**聽廳長便**此項差使在他人**求不可得**在我**則不願辦**一般人咸謂許郭既不願辦則張廳長自然不委詎昨日**發表二十餘處之繭捐**郭委安吉許委諸暨聞該二人郭係京中**銓敍局長郭則澐**之紹介許係某**大帥紹介**於齊省長意在得一縣缺而齊省長面允委一統捐今張廳長僅委以**繭捐差使**聞許某不願受此委任將向**齊省長說話**由此觀之張廳長之任用人員較之齊耀珊雖**稍示公道**而不**受帽子**之說亦未必盡然也

●魯省盜匪橫行

近來山東匪風甚熾殺人越貨之事迭誌報端者幾若見慣司空毫無足異所可異者身負地方責任**不知練團以衛民乃反散團以招寇致令匪徒日肆搶掠橫行無忌**如蒙陰縣境內香水河莊之刦案殊足異矣按該**莊距城三十餘里在蒙陰縣之東北莊民尙學泮**家僅中資雖有田三十餘畝然全家數十丁口之生活胥恃此三十餘畝之田不過**粗給衣食而已不料上年因得罪於丐既招搶刦之禍今歲因得罪於匪又遭焚殺之慘不可謂非異事也**蓋據尙某同里之人所述云該莊乞丐某**性極凶悍**恒欺尙某無能屢向某作無厭之求尙畏其權橫弗敢與較一日**因事偶忤某乞丐遂勾引土匪突入香水河莊尙學泮家中**搶去**衣物銅元約值京錢數百千**並將其第三子**架至汶南山套索價勒贖**內有匪之同夥一人與尙某第三子甚屬相得自言已非匪夥但爲勢迫不能自脫特將匪夥**首從姓名蹤跡一一詳告且恐其遺忘乃以所燃火香代筆畫之於紙置之衣內故尙某第三子贖歸後呈於該縣按名以索捕獲頗多該匪銜之刺骨久思報復故於日昨率其同夥四百餘人逕赴該莊將尙學泮宅房團團圍住搜括一空**只有銅元京錢三百餘千衣物亦甚寥寥而該匪今次刦掠尙某實含報怨主義故一入其家無論老幼逢人便毆縱火**焚燒不但將尙之第三子刦至山谷之中砍成肉泥並擄去四人亦無放贖回音生死殊難預料云刻聞駐紮蒙陰城內之沂防營丁管帶建德**接得報告即派隊跟蹤緝該匪已率其夥衆**竄往萊蕪口子並聞萊蕪口子一帶現有大股匪徒約五六百人在該處嘯聚恐屬該匪同夥預伏接應防營剿匪均在該地失利**並**連次陣亡管帶頗屬可慮**云

●遠東自治會之先聲

▲調查欵項　比聞族黨之制衍爲**鄉約保甲團防會所**遇有鄉里**舉辦一事**或由公產支銷或由隨時籌斂由來已久自改自治**假名籌欵**民力**尤覺難堪**現聞奉天**張省長爲正本清源**計凡各縣市鄉村僅所有**公欵公產**以及平日會所用費攤派辦法其臨時捐定及甚爲習慣之收入方法均**責成地方官會同士紳**切實**調查列表**以備統計

▲糾正收支　凡市鄉辦理會事雖以民之財辦民之事如有舞弊民將不堪時由縣監督其用途其收欵分爲**臨時經常**兩項**收欵**細目**支欵**細目均須隨時呈縣並榜示公衆由縣彙呈省署如有不實不盡即由**監督糾正**如經鄉里舉發或查有容心吞沒即**重嚴懲辦**凡入有苛細病民之處即立予罷免以免騷擾

▲籌劃經費　聞張省長以**自治成立**尙需時日然凡事**非財不舉**從前自治會專恃**地畝附捐**及**雜項特捐名爲附捐**已及**正課之半**而雜捐隨處而異又不盡可恃民力既苦負擔自治毫無裨補誠以所入雖鉅分散之後供自治公費**尙慮不足**辦理地方公益**自難顧及**此次自治成立不可仍蹈舊習已預定先期規畫（一）由地方乾沒之項**化私爲公**（二）由公欵公產**儲蓄基本金**總期不繁不擾利國利民云

●吉林皇產事務局肇事紀

四月二日舒蘭縣函云舒蘭縣**皇產事務局**自停辦迄今二載有餘今年前二月二十日間該局**總理賓典臣**復帶領人員前往五區**霍倫川**先在**該區董家亮子立一總局**又分爲四起一起由羅鍋橋自北向南丈量一起由土山後自南向北勘丈一起由珠琦口子向四合川勘丈下地**行繩甫經數日**突於閏二月二十八日三川人民**聚衆約一千餘名**在皇產局門外有所要求**兩方忽開槍對擊**該區區官**張振邦**四區區官**王振民勸導無效遂乘隙馳往縣署報告**遙望該局房屋**火光熊熊槍聲隆隆**戰鬭正酣縣**知事馬超羣氏**當即委警佐**王英槐**先往解勸隨後亦躬往彈壓

又函云吉林**皇產事務局**因清丈**舒蘭縣界霍倫四合兩川皇產地畝**業經商明吉林省長出示布告在案該局會辦**許顥賓氏**於三月廿四日帶同隨員繩夫數十人起程到川於四月一號在**霍倫川內董家亮子設立行局**開辦當經邀集該川各鄉農戶首領設議勸導曉示凡前在蘭舒縣署承租荒熟地照**限於四五兩月**期內執持前項租照**來局呈驗**聽候**清丈換照等語各戶咸未承認**突於本月**十七號**出發轉牌**招集民戶一千餘人宰猪吃會**立誓**抗拒清丈**並擬將局員差役儘數包圍槍斃以解衆怒杜**絕清丈根株**遂于**十八**號午後二鐘時**起事**該局聞耗**民匪一千餘人持械四週圍住**幸有護局陸軍八名持槍引道衛護全局人員得以出川該民等追緝猛烈**開槍亂擊焚燒局房十八間虜獲縣署委員一人局役**三人所有公事及一切衣物均被刦掠無存陸兵見勢不敵遂回縣悔嚇始脫苦難連夜飛奔逃出日昨晉省業將彼時情形分別電呈當道設法維持派兵彈壓以資鎭懾緣該邑民稱剛悍如前年毆打清丈局員搗毀稅捐局屢見疊出官家從未懲辦以致民膽益張演成此現狀云

地方新聞

▲蘇州▼

●嚴定承審員資格

承審員一職關係重要各縣每有濫竽充數者高等審判廳長奉齊省長轉司法部通令此後任用承審員求精於法律並嚴定限取云

▲揚州▼

●英領查勘烟苗

本邑縣公署得省署消息英領陶樂爾將次來揚查勘烟苗業已偕特派員會壽璋暨內外二部部員等出發將於五月初旬抵揚云

●書報社發達

揚州芸智通俗書報社自成立以來一切建設極臻完備除中西書報外兼備琴棋體育等具以悅身性現更積極進行由縣視學李伯樵學委陳移生代請縣署撥助月費洋二十元事屬公益諒必邀准云

▲無錫▼

●預審航船遇盜案

楊亭鎭航船在楊埠圩被盜後翌晨即被查家橋鄉民捉獲二盜解赴縣署核辦已誌前報茲聞該二盜一名周記明一名郭金升均北邊人昨日下午由王承審員預審該二盜均供詞狡展堅不承認云

▲杭州▼

◎結婚誌盛

大有利電燈公司經理即陸軍補習所長俞丹屏（廣居紅門局）昨日（二十七號）其大公子與甘姓女公子（兩級女師範學生）行結婚禮省垣軍警政紳商學各界均前往道賀車輿盈門頗稱熱鬧並聞是夜十一時由西湖鳳舞臺經理陳痴民恭送著名坤角小金鈴等十餘人在俞宅演劇俞某大加犒賞當時參觀人數擁擠頗極一時之盛

▲蕪湖▼

◎安武軍酗酒打人

昨午有兵士數人因在大馬路飲酒過度乘興闖入潯陽里四號將樓上樓下什物搗毀一空並將土娼張王氏晏郭氏頭部擊破傷勢頗重當經崗警極力扭獲兵士陳治墊一名帶送警廳據稱係安武軍四營左哨兵士後經該營長曹鏞堂君至警廳詳詢肇禍原因隨將該兵士帶回嚴辦至張王氏等則令先赴某醫院療治云

▲安慶▼

●和尙不守清規

省城鐵佛庵主持僧了凡素嗜洋烟已成老癮常招附近蕩婦在廟住宿以致淸淨地變爲歡喜場無論牌九麻雀一賭一二百金輸贏又於府學山巷內一百三十號門牌張佐卿家內吞雲吐霧幷在縣城隍廟內住持僧房中開燈吸食其烟泡則由張佐卿送給聞張脚力甚大廣有金錢運動故該管機關置於不聞不問以此劣僧烟戶不予驅逐查禁誠爲地方之害也

▲漢口▼

●組織商輪公會

粵漢鐵路鄂湘線武蒲工程業經告竣每逢星期三星期六日開車現在該路局積極進行不日便可達湘湘省輪業不免大受影響當有輪商劉玉清見及於此特邀集同業擬在漢籌設一公會專以固結團體維持公益爲宗旨不日妥議章程稟請地方官立案給示遵守

▲福建▼

●批駁建築平康里

福建商民毛嘉濂具呈省長請領購勸業會地址建築平康里省長批示以查世界市場發達其初基皆以便交通設警察置銀行倉庫保險諸機關未聞以妓寮爲發達市場之方法上海香港各處妓寮繁盛實際乃發達之結果非發達之原因閩省現在地方貿樸商况停滯無設立平康里之必要所請領購着毋庸議云

時評　二

●第三步之第三步　（湘君）

▲外交問題誰不知當以國會爲決定主體者今第一步先決諸各省督軍既決諸督軍第三步宜即向國會問訊矣乃猶未也更決諸各要人顧問直待決諸顧問後第三步乃或者及於國會耳

▲可憐哉國會也外交問題乃饜飫於督軍顧問殘吻之中顧既必有此一日矣誠亦何爭乎先後不過在執持宣戰者之眼光觀之以爲不如此不足以陷國會於重圍耳

中華工黨總部通告　版內另闢一欄專載工人□日消息凡各界人士以及中外各部工人欲知本□詳情者希往□及之特此通告

艾羅補腦汁

補腦汁功尚補腦生血 固元培神 先天不足血分素虧 房勞過度 本元薄弱 操作勤勞 精神疲倦者 宜……

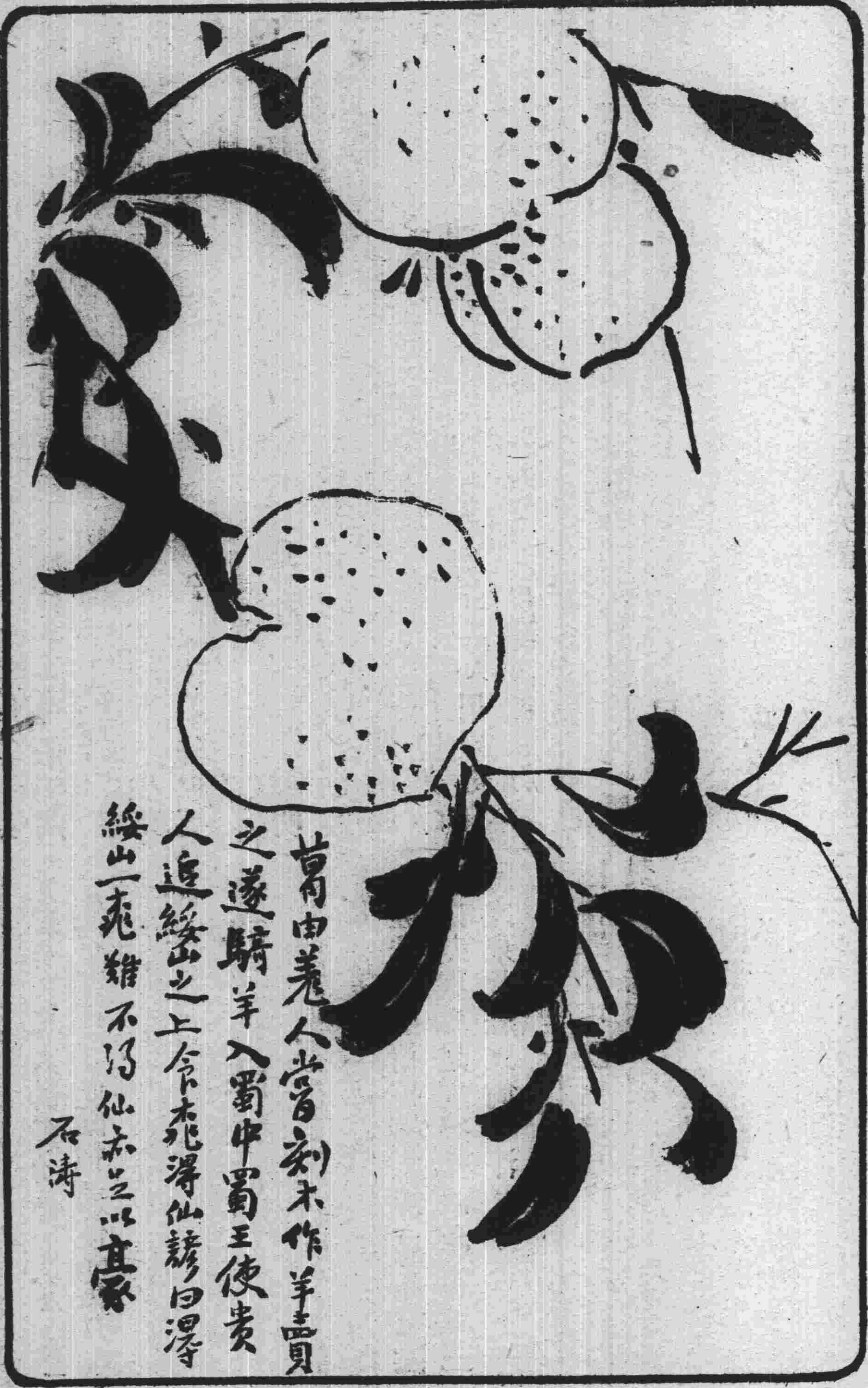

民國日報 美術畫 名人畫 民國六年四月三十日 第五十七號

新世界請看印度活怪

歡迎投稿

（甲）時人佳作（乙）學生成績画 無論古新画法一律歡迎 紙張宜擇堅潔尺寸照本報每幅大小圖画宜濃墨硬鈎不得渲染烘托便以石印如要將原稿寄還未登書明地址一經登載如命完璧 本報圖畫部啟

每罐大洋乙角

主治 肝胃氣痛 反酸作噯 胸腹脹飽 醉飽宿食

人中寶

補血健腦 調經種子 止帶壯陽 養陰增元 價目 大瓶每瓶洋二元 小瓶每瓶洋一元二角

上海石路太和大藥房

請試雙妹老牌

價目 大號每瓶四角 二號每瓶二角半 三號每瓶一角半 四號每瓶一角

民國日報 小說畫 民國六年四月三十日 第五十七號

一中婦翩翾邅翔麗都携一美人迤邐水側頻以目屬已就視之則女隨其母來矣鄭殷勤揖琴娘既問妹安女弄中無語不自覺其淚之溢也琴娘遂迎携女去於車中悅女曰丫郎真吾家佳壻矣未幾而婚約定苦無他校可入則点各依其父學三年而小琴之画鄭生之韵頡頏長安問都玉珊老不堪與並驅矣合巹之夕小琴張一幀於壁作春院秋千藏花双蝶之狀鄭寫一詩曰

褪粉流紅病自知
無端小語天教定
入春蝴蝶故如痴
此是秦台引鳳時

簫引樓傳艷

畫師女

小鳳

嫗歸以吉鄭母母念郁画師家女尚非齋大不偶乃倩人道殷勤去琴娘歎曰不允且教吾女矣遂礼執柯者而歸之屬郎君

瘳且侍一捐見烏嫗妹以語鄭鄭疾漸減會上巳日曲江舊地春人咸集鄭華服脂車而出隔岸見

繡雲天

在四馬路大新街口

電梯三角 盤梯二角

二層樓商場 百貨俱全 四層樓彈子房 電話 下四千〇九十六 上四千九百七十

◀現又加添無錫黃埠墩水景一座花樣翻新▶

◀初十日日夜戲目一覽表▶

女子新劇 日演 顛倒姻緣 夜演 馬介甫

電光影戲 閣司東 最新滑稽新片

羣芳小京班

(日戲) 清河橋 空城計 海潮珠 張四姐 — 義熊芳 蘇恒芳 吳蘭芳 陳奎芳 黃永芳

(夜戲) 戰盤河 打嚴嵩 桃山洞 三本鐵公鷄 — 周雲芳 章桂芳 吳蘭芳 陳奎芳 黃永芳 桂芳

初九夜起特請金稅臣採治國客串西洋文明戲法

◀初五日起請看英國新到▶

狗頭魚身怪物 請看

本公司不惜巨資特往英倫購到狗頭魚身之大怪物一隻長約七尺聲如雷鳴游泳水中目光閃鑠能諳人意性極馴良爲從海上未來之奇觀世之好奇者不可不來一廣眼界也此佈

少年之好模範

講做學注意求人者 青年好學者之恩物

◀出版廣告▶

世道日卑人心不古而一般幸幸青年日流於放蕩邪僻淫佚縱奢之途蓋無嘉言懿行之性籍以陶淑其書情感化其趨向所致上海黃苦心君有鑒於此特編此少年之好模範文字涉顯記載詳確係先哲弱行實踐之事頗易效法讀之可以修身養德振作精神成功有用人物想研究人學之好青年必以先睹爲快每也册祗取印本實價大洋二角另購不滿洋者可用郵票代資不折不扣（寄費任內惟一票須半分至郵分）寄上海縣前吾園路三十二號青年修學會黃望平君或上海愛文義路一千七百九十號醒愛棠君書印無多購請從速

丹桂第一臺 三月初十夜演

夜戲價目 注意 花樓 八角 特等 官廳 七角 特別 包廂 六角 上層 包廂 四角 頭等 正廳 二角 三等 二角

王祥云 宋志普 王蘭芳 侯峯雲 高歐予 百陽 歲倩 小串客 汪笑子 三麻子 麒麟童 李春利 — 搖錢樹 玉玲瓏 明月珠 虎溝浣沙計 麥城 前本天昇

奉送 **人造棉花講義** 上海

人造棉花秘訣乃鄙人由化學中研究所以發起明德造棉廠得補天產之不足製造之法復經實業家一再討論稻草桑皮蘇皮造棉之法及舊棉翻新并製造藥水棉花等詳細備載現爲振與實業起見特印二千份爲限奉送熱心實業諸公如豪索取請附下一分至三分郵票三角鄙人收到郵票之後部將詳細完全講義寄奉如有不明之處可用函詢如能造棉將郵費奉還函授面授一目了然送完二千份後仍收講義費洋二元望諸公速來索取爲荷 上海開北豪古路德安里錫字一百八十一號明德事務所啓

英大馬路望平街斜對過

聯生 金銀首飾公司

閨閣飾品

世界日漸開通凡百工藝亦崇尚奇巧本公司一應出品無論 金銀首飾 珠寶鑽石 玉器 其工作因技師均由粵東聘來有驚人之巧奪目之靈美眞故開張以來中西人士咸爲歎賞 閨閣需用 裝飾 西法鑲嵌各種精品請隨便觀覽 公司即知不予虛言也 聯生公司披露

天蟾舞臺 三月初十夜演

開設二馬路新新舞台原址電話三零二七 每逢禮拜六三點鐘准演日戲 洪樓登齊一員演戲全體好手拿

夜戲價目 特別 大洋 注意 三層 頭等 一角 特等 二角 頭等 正廳 四角 特別 官廳 七角 特別 包廂 七角

梁洪 余俊瑞 楊小翠 菊如 謝月如 小 李 郁 馮 陳 張 何 小楊 郁彩月 馮和子 小如意 — 北十二太保 目蓮救母 新安三解 英雄義 古城會 相 金錢豹 玉蜻蜓 頭二本 三四本

新舞臺 三月初十夜演

本舞臺南市電話二百二十號北市電話三千四百九十一號

北市來車輛直達本舞臺免查捐照 日夜開演文武藝員一齊登臺准演

夜戲價目 二等 一角五分 頭等 三角 特別 六角 七角 花樓 八角 每間 六元

張德祿 夏月潤 毛韻珂 潘月樵 夏月珊 許奎官 趙文連 劉漢臣 周鳳文 夏月珊 邱治雲 鍾鳳麟 馬飛珠

換刀 三四本 七八本 雙殺妻 白蛇傳 寄子 ◀就是我▶

大舞臺 三月初十夜演

價目 大減價 二等 正廳 三角 三層 二角 包廂 特別 官廳 五角 特別 包廂 七角

十小 小萬 趙 如實 寶 四 泉 四盞 仙 花燈 ▲花園贈珠▼ 唐太宗遊地府 害死公婆 碧雲 賈 張桂芬 姚俊卿 佳 沈韻秋 王又宸 四郎 探母 醉 梅 楊瑞亭 獨木關 范少山 改良新曲 劉全進瓜

丹桂茶園 三月初十夜演

夜戲價目 包廂 三角 特別 正廳 三角 頭等 二角 登樓 一角 正廳 一角 邊廂 一角 起碼 八十

陳楊金 秦實 文菊 芬桂 空 城計 汴梁圖 雲金 仙 北原 會 — 曹志梵 香斬 孟正 王 雷聲 一 鍾 蓋天 陳 慧 珠鳳 張 文艷 苗鑫茹 牛 陳桂 峰芬 張 文艷 金月英 雷 聲 — 宮 黃袍 津河 大 香山 本

民興社 法界三洋涇橋 歌舞臺舊址

日戲特廳廂二角 夜戲特廳廂五角 電話三一三〇 手巾小賬分文不取

三月初十日戲 ◀好妹妹▶

三月初十夜戲 ◀玉梨魂▶

豫園勸業場 邑廟

△游藝時刻一覽表▽

下層 影戲：日 三時半起至四時半止 四時三刻起至五時三刻止 八時三刻起至九時三刻止；夜 十時至十一時止

下層 髦兒戲：劉鷹順 日 一時起三時半止 夜 六時起八時半止

戲法：十一時至十二時止

二層樓：華子卿 宣卷 日 一時起三時一刻止 夜 六時起八時一刻止；謝鴻飛 西廂記 三時一刻起四時一刻止；吳玉蓀 日 玉蜻蜓 四時一刻起五時一刻止 夜 描金鳳 八時半起九時半止；五福 稼秋 大套 琵琶 日 描金鳳 五時一刻起六時三刻止；音聯 張少蟾 南北 小曲 日 六時三刻起 夜 雙金錠 九時起十時半止；彈 夏 夏蓮君 夜 雙金錠 十時半起十時三刻止；鄭少賡 灘簧 十時三刻起十二時止

三層樓：鳳鳴社 女子新劇 開演時刻 日 一時至三時半 四時至六時止 夜 七時至九時半 九時半至十一時半

四層樓：天津班 也彼 是桂蓀 趙小卿 小菊仙 趙月樵 孟吉春 趙翠蘭 永旺 亭 趙小紅 歌舞 別墅 朱桂芬 王科吾 富春林 駱鳳彩 — 金台二時起三時止 灘六時半起七時三刻止 蓀 十不閒 雙唱 大鼓 姚文明 西皮 二簧 花鼓 八角 弋腔 快書 雙簧 日 三時一刻起 六時半止 八時一刻起 夜 十一時半止 十時起

上午十一時前 價目 電梯一角 盤梯一角 童僕 來賓 每客五角 遊覽券中 上午七時後 電梯二角 盤梯二角 每客一元在內 下午七時前 價目 大餐 特等 頭等 五角 下午七時 減半

北來車輛免查捐照 南北線電話一百三十七號 四千四百六十九號 請定期客奉送菜門券

上海第一游藝場

新世界 英界大馬路泥城橋 盤梯二角 電梯三角

◀樓下書場▶ 曹少堂（宣卷） 二點半至四點 七點半至九點；劉玉長 李品發 盧湘卿（大鼓快書） 四點至五點三刻；邱聘卿（三弦拉戲） 九點至十點三刻；皮恩榮 韓亭斌（雙簧）

◀樓下影戲場▶ 髦兒戲 二點至四點一刻 七點至九點一刻；影戲 四點半至五點三刻 五點三刻至六點半 九點半至十點一刻 十點三刻至十一點

◀二層樓▶ 女子新劇 三點半至五點半 七點至九點一刻 九點半至十一點半

◀三層樓書場▶ 張夏 蓮君 張少蟾（四音聯彈） 二點至三點 七點至八點；謝品泉 三笑 玉蜻蜓 三點至四點；謝少泉 落金扇 八點至九點；吳小石 三笑 四點至五點；松金鳳 九點至十點；白蛇傳 描金 五點至六點；張筱棣（改良灘簧） 十點至十一點 十六點至七點 十一點至十二點止

杜靜仙大醫家

發明標準新藥 保治關係命根

下血奇症

極效極神

下血一症○較之吐血難治○實由所服普通諸藥○未難鎮攝下流○第漏卮未堵○長此任其放棄○而命根力有不暗耗而去也○杜靜仙大醫士逐特竭力研究○單獨發明標準新藥○確俱獨步能力○故年來藉此貫徹方針○挽回生命者○不知凡幾○茲特廣告

男女兩界下血未愈者 務速就治得保生命是幸

早診設虹口武昌路同仁里本寓○下午在三馬路西首太和春藥號○藥資診費輕者每次六元重者遞加謹白

立止白濁丸

凡患體虛身弱之人一經勞役過度思慮失相節火妄動或花柳染毒而起致患此症初起點滴遂至旺流若不早治後患無窮此丸服下一盒包可立止功效神速每盒一元

立止白帶丸

此丸專治婦女赤白帶下日久面黃肌瘦腰酸腿軟四肢無力若不早爲醫治後患何堪設想是丹服下功能健體立可止帶無論症之輕重二盒斷根勿效還洋每盒一元上海三馬路小花園隔壁永壽藥房來信地址寫明郵政回件妥速

笑舞臺 英界廣西路中 電話三三五一五

（價目注意）△夜戲 頭等正廳二角 特別正廳四角 特別包廂五角 每月位樓六角 △日戲 頭等正廳一角 特別正廳二角 特別包廂三角 每月位樓四角

新編好戲即日開演

◀夫妻一齊嫁▶

三月初十夜准演雙齣好戲

◀胡四娘▶ ◀人血黨▶

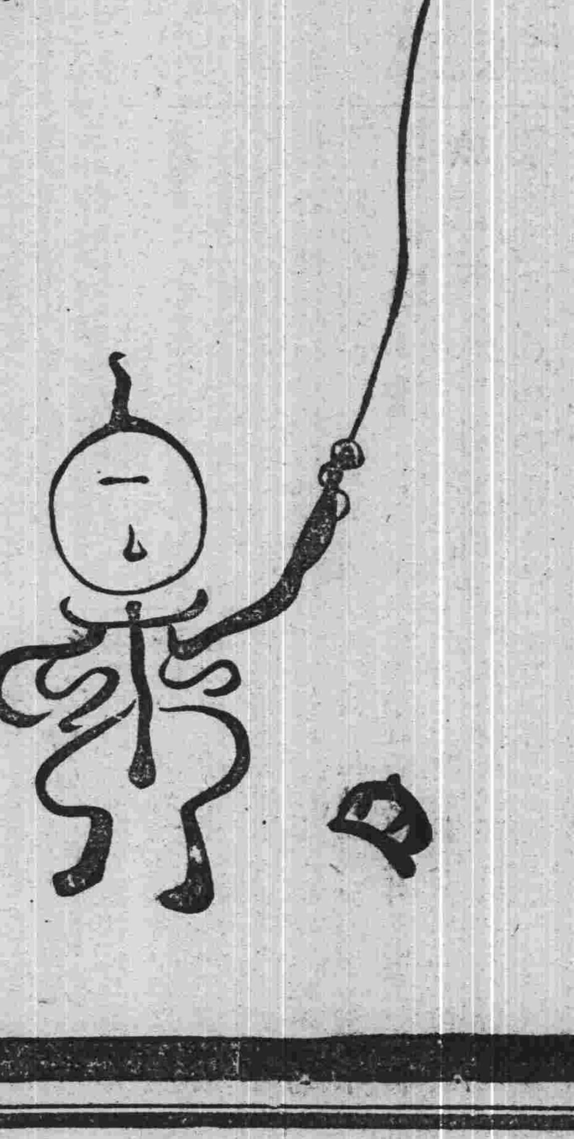

放屁箏

吸空氣服人造自來血壯偉肥肌這个孩子更歡喜一手高擎帽子吹升一地

瀏區

本埠新聞

◎宋案要犯洪述祖出現再誌

暗殺前農林總長宋教仁案內之要犯洪述祖（即洪蔭之）因於案發潛居青島時化名恒如初置有房屋兩將該處房屋向德商祥豐洋房（即祥福洋行）西人韋而抵借銀一萬五千兩後攜欵逃亡海外迨洪憲帝制發生始行返國匿居滬上為袁皇帝充祕密偵探嗣因帝制失敗隱居北山西路棣隆里六百二十一號門牌茲被原告西人偵知延請代表律師稟請公廨特出特別傳單密飭探捕於前日清晨按址前往查提詎洪改名張皎ㄏ（即覺安）乃竟不認姓洪幸原告認識洪面貌力請五十四號西探將洪拘解公堂訊據供認抵欵屬實惟不認姓洪等情已紀昨報茲悉該被告奉諭照章交保候訊後擬將值價四萬兩之天津地方道契一紙商請原告存案作保未允因無殷實鋪戶具保奉飭管押於公廨三層樓押所但洪收押後深恐張揚於外有所不便故復商懇原告代表律師於午後三時至所磋商保釋辦法良久聞已商定先付現欵六千五百兩餘欵俟所後再行料理其欵則求其前東李某（即合肥巨紳）代為籌付云惟旅滬民黨得悉洪述祖因洋商控案收押後即往晤同志各偉人商議辦法為宋先生昭雪擬先派代表詣廨面謁關會審官將洪拘留緩行保釋預備投內地法庭起訴引渡歸案且因此案關係重大已議由與洪熟識之人至所認明矣

◎交通銀行今日開兌

通交銀行訂期今日實行開門營業（已紀前報）茲查該行內外部組織籌備均已完竣即樓上下裝置電燈及陳設佈置等項雖屆星期亦不停歇仍由各庶務員分別督令役工從事裝飾以期晚間竣事並於門首及屋頂扯懸國徽擇今日上午九時實行啟門營業正行長仍為趙慶華副行長部未派定故徐寶琪仍到行辦事惟開門時恐兌票擁擠由行函請總巡捕房屆時派捕彈壓昨已由趙行長將籌備完竣並定今日上午九時實行啟門開兌營業等情分電北京交通部銀行總管理處股東聯合會暨甯垣馮副總統齊省長財政廳請為一體查照矣

◎紀中華職業教育社預備會

中華職業教育社發起以來已將半載現定五月六號在江蘇省教育會開大會昨晚七時在一品香開預備會到者為薩上將朱交涉使王道尹孟納拉總領事施紹常商會總理朱葆三王一亭顧馨一張讓三陸費伯鴻張公權劉厚生穆藕初錢家治周仲容史良才聶子英楊翼之張之銘朱叔源賈季英袁叔畬蔣季和蔣竹莊沈信卿朱少屏等二十餘人先由黃任之君報告菲律賓職業教育之狀況及僑商捐欵情形又報告四月十九偕王君正廷謁黎大總統面呈印刷品黎公深以為然允留覽並謂今之學生競思作官殊非是又於二十二日晚由王正廷君邀炎培會食於長安飯店到者蔡子民秦景陽蔣竹莊雄劍秋裘昌運龔翰青李組紳錢新之陳小莊周寄梅等皆簽名入社為特別社員議定由在京諸君每人各募集特別社員十人普通社員百人於大會時提議刪去章程內入社費在京收費由王正廷君擔任由李君組紳雍君劍秋各出銀五千元在京設一學校工藝品發賣所京中各界均非常贊成今請在座諸公發表意見云云即由薩上將朱交涉使王道尹張讓三施領事等演說皆非常贊成願入社為社員並介紹親友入社云云散會時已鳴鐘十下矣

◎甬興風潮可望和解

甯紹公司股東因董事擬將甬興輪船賣於三北公司組織聯合會開會反對各情（已紀昨報）茲悉此事可望和平解決因董事會已知衆怒難犯大有轉圜之意昨晚邀由朱葆三李徵五周仰山等出作調人假一品香番菜館邀由虞君洽卿以此事現經各股東擬定須由董事會負責撤銷合同虞君亦謂購買此輪本非圖利實因日商既已出價三北公司亦照價承買免落外人之手現既各股東反對三北亦可通融惟公司已交付定銀六萬兩者一旦撤銷此項息金應由何人負責云云磋議多時始行分散聞各股東之意因須令董事負責賠償大勢已不致決裂矣

◎法國招募第三批華工紀

法人招募第三批華工已招足一百名茲接法國招工局來電下等工匠應停止招募故由道信洋行將第二批已考試合格未出發者准五月六日再行試驗並定五月八日試驗第四批工匠體質再於十三日七時在盧家灣法會審公廨對面試驗手藝昨已通知各代理招工傳知各工匠屆期投驗茲將道信洋行通告二紙錄下（其一）茲接法國招工局來電以後下等工匠一概停招本行為通融辦法起見各代理所有第二期考驗得之下等工匠未經往法者從速招集准五月六日星期日復考可望前列下等資格者一律再考或得升為上中等便可于第三期郵船赴法云（其二）又接法郵船公司來信云第三期船約五月十二日啟行三等位祇有五十名計前經考驗得上中等者約十餘名列為下等應復考者約四十名醫生驗妥而未考工藝者約一百名故第三期工匠已經足額不用掛號各代理務迅將自已名下介紹之未考工藝各工匠速行召集並將醫生紙號數開列前來以便五月六日再請工程司考驗至第四期工匠赴法之期須俟第三期工匠出發後再訂日期通知此佈

◎痛罵梁啟超者

本邑公民謝強公上大總統書云大總統鈞鑒外交問題關係全國生民強公亦國民一分子不敢不進一言查此問題近日各報及種種輿論皆歸罪於梁啟超一人國民已公指為禍首強公於梁向無德怨且於梁之文亦甚賞之乃於近日梁之所為則良心上頗有不能已於言者美人李佳白所刊尙賢堂紀事輔翼元首說內謂梁啟超蠱惑內閣加入協商究其實不過一求官政策而已旁觀者清此言頗非泛說查梁所撰哉所謂國體問題文中有云中國若能復返於帝政庶易以圖存而致強今大總統過有機緣對外一戰而霸功德巍巍億兆敦迫受茲大實傳諸無窮云云今梁即以此說惑總理總理亦即以此說深信梁為可鼎希圖對德一戰而霸者即為受茲大實傳諸無窮之計梁原文具在有目共見豈知對外一戰而霸者雖今日歐美亦有戰爭多一次文明進一度之說而其戰爭之實象約分三種（一）自動之戰與被動之戰之分試問今日對德而戰果出於自動乎三得其人之戰與非其人之戰之分試問今日對德而戰果能得其人乎三衆志成城之戰與數人私見之戰之分試問今日對德而戰果衆志成城乎餘梁又謂全國鼎沸羣雄割據翦滅之餘乃定於一云云梁稱中國能復帝政易以致強非對外一戰而霸即出於此第二途梁以翦滅羣雄之策致媚于袁今亦不能忘情於此然若今之各督軍則一呼即集羣雄本無有軍事會議之舉慫恿武人干政暗中本發起於梁倪嗣沖不過為附和之耳總理之所以深德梁者蓋以梁為有取消軍務會之大勳勞豈知梁電各處取消軍務院之文亦不過善於取巧取媚亦何嘗真有見地亦何嘗果為大局起見軍務院之初梁本圖攬其大權奈岑等亦不盡可欺之人所以梁已早有圖實之意至於岑西林之為人頗爽利率直且無野心即無梁等取消電文岑亦一意退步確無進取之願今梁謬以取消軍務院為已功政府亦以此深德梁彼此眼光尺咫豈不大貽世界之笑乎報載梁因憲法研究會需欵甚急囑該黨向財政長陳錦濤索撥巨欵洎陳不即允又囑該黨機關報諷陳將財政一席退讓謂陳如仍戀棧必出最後之手段有以制其死命者陳當時以梁用恐嚇手段遂置不理今竟何如蓋方今一切事俱以賄成

豈止陳等一二人而一二人偏罹其禍此豈能掩天下人之耳目哉近日華僑代表尹仲桐所上書中謂吾國內訌外侮之危迫考其蛛絲馬跡無不出啟超之所醞釀眞國家之妖孽云云所言亦頗切實康有為向以梁為伊之顏淵今亦稍悟其言行之反覆或謂滿清將亡時辛亥年鐵路國有之盛宣懷袁朝將亡時乙卯年籌安會之楊度孫毓筠等滅亡之際不可無此點綴迴日之內訌外侮亦不可無梁啟超等之點綴品噫斯言也聞之者可不戒乎至於梁士詒梁啟超之朋比各西報中俱暢言其情狀二豎為災人言嘖嘖章炳麟致友人書中有云今之中央已如破甑待其惡熟將必有焚何其言之激也然詳觀中央之現象威信果何在強公亦國民之一不願坐視其有焚時懷棟折同殃之懼豈可作隔岸觀火之間切直言之不知諱忌大總統胞與之量平等為懷諒不以為人微言輕而拒之以訑訑聲色區區之陳惟大總統深察之上海公民謝強公謹上

◎國貨評議會紀

國貨維持會前晚開評議常會首由議長汪星一報告應議各項事由依次討論表決如下（一）主席報告第四期調查錄已議決印送七千本推決王漢强往中華書局商務印書館磋商價目其印刷費由會自認五千本外餘二千本由各職員酌量攤認王君已與各該書局商妥每本洋一角一分共價洋七百七十元中華書局特捐七十元實付七百元該局於錄內自印廣告欵頁其印工紙張均由該書局自備各商號所登廣告約可收洋六百元左右而七十本之印刷費洋七百七十元加之登報印刷通告紙張郵費調查員津貼等項約共四百餘元兩共須洋一千二百元光景除廣告費六百元外須虧半數現因經費支絀昨經調查部公決由各職員酌量承認當由郭建侯承認三百本蔡來寛承認二百本徐賡華王文典趙鏡清王介安各承認一百本萬選青裘舜章榮陽信記廠陳鶴年徐枝春陳亭剛徐春榮汪星一各承認五十本久成號龐竹卿擔任五百本共計當時認定一千八百本餘由各職員互相推銷（一）東陽中校金燦君來函擬設分會經衆公決由當地商會正式介紹再行討論核辦（一）華新布廠趙鏡清君為海關增加廠布出口估價一事特聯合同業振新達豐華昌等廠飭請江海關監督與稅務司磋商仍照從前估價完納並將文件送會請即備函轉呈經衆公決照轉（一）徐春榮報告振新染織工場為煉染絲光紗線採辦黃鏀三百箱轉呈請江海關監督給發護照以便採運懇請由會轉呈當經公決照行（一）徐賡華報告此次赴九江南昌武漢京津等處調查情形略謂贛省出品以瓷器為大宗現製造改良頗有進步餘如棉織蔴織事業亦為發達武漢出品之肥皂布疋亦屬精美京津等處工業與南省不相上下其改良出品如毛織棉織等貨亦受社會歡迎銷路不惡（一）三友實業社陳萬運報告浦東土布俗名浦東稀者從前甚為發達近因扭於積習不知改良減料賤售短縮尺碼以致銷路日稀亟應提倡改良以保婦女固有生計經衆議決向布業同行設法勸導議畢散會

◎捕獲南匯強盜

南匯縣民王有蘭家被盜犯王大肚子糾衆持械強刦拒傷事主之父越日身死一案上海縣地方警察所前據南匯縣咨請協緝即經該所代理主任警佐王敬常轉函各分所一體查緝務獲昨據第五分所購線派警緝獲案犯王大肚子王老四等兩名押解到所即經王主任提案研訊據供前情不諱除飭將該兩犯嚴行管押外聽候報明沈知事飭傳事主王有蘭到案質訊再行核辦

◎惡探野心未死

前充上海鎮守使署偵探程錦驤去年因串賣王陳氏之女案發被判監禁由軍署索回近藉母病為辭朦請罰金開釋曾紀前報現聞該探野心未死已運動某參謀長向浙江楊督軍力保預備委充浙省駐滬偵探並有前任淞滬警察廳長某氏亦為竭力介紹將來可望達其目的云

◎絲廠與煤價

江浙皖三省絲繭總公所前因煤斤加價與各絲廠營業前途極有關係特致函煤業公所磋商已誌昨報茲悉已接覆函特由總公所轉致各絲廠查照其文云逕啟者頃接煤炭總公所覆函內開敝業承訂絲廠用煤實因向訂之貨自去臘底止概行另議價目是以公議增價事非得已承示古河三菱解出之貨並不增加絲毫工部局所管電燈亦祇每百分內十五分云云古河三菱承訂煤斤並非概不增加蓋煤之種類不同雖未加而不交貨者工部局所管電燈有增加價目者有已訂而罷議者有價廠與包煤加價情節實異敝業對于絲廠交易多年感情極厚斷不敢因以為利上年十二月間接奉貴公所來函囑各煤行與包煤各廠自行接洽並將函代為油印分送各廠現在與各絲廠結算者已十之七八所未照結者僅十之二三煤價愈增敝業受損已非淺鮮今將尊示代為轉告均以情形不同辦法各異礙難執古河三菱以為比例也等因並附工部局電燈廠用煤調查表一紙近所查此案前接王耀祖君暨各廠來函當經轉函在案茲據函復前因理合照錄調查表通函佈告俟本公所總理與該業總董衡謝當面商再告可也此致附錄工部局電廠往用煤調查表每日燒煤九千二百噸每月約收電費銀二十萬金照每百分加十五分每日起加銀三萬兩照九錢二百噸煤扯算每噸加銀三兩二千六分

◎查禁惑衆斂錢

法租界寶裕里七十一號門牌天井內前有人造作言托為純陽顯聖後即在該處墻壁間懸掛呂祖小像圖畫擺設香案引誘一般迷信男女燒香求方禱福日得香金甚巨致為流氓垂涎糾衆搶奪幾致釀禍幸有和事人解勸另任愛多亞路一百七十九號屋內分設行宮燒香之人仍復門庭如市且有流氓盤踞其間甚夥捕房麥總巡以此種舉動恐再蹈前轍為害非淺因即派探察勘一週是否有不正當之舉據情回稟該管捕房核示矣

◎圖書館之導師

江蘇省教育會致本埠各會員暨各中等以上學校職校員函敬啟者本會定於五月一日（星期二）下午四時二刻請沈紹期君蒞會講演圖書館之功用及辦法沈君畢業於美國哥崙比亞大學後復以彼國圖書館之設置最為發達即極小之市鄉亦必設置一二所其辦法實為我國所急宜倣效曾專心研究圖書館學二年回國後即任湖北文華大學附設公書林圖書館幫辦之職聲譽卓著本會以年來各縣正陸續籌備圖書館特請沈君到會將圖書館之功用及辦法詳細講演用資借鏡屆期務請准時惠臨是所企盼云云又致各縣教育會函請轉致各該邑辦理圖書館人員前來聽講大略相同不贅錄

◎軍艦演放魚雷

海軍督辦薩上將因中德絕交海防重要特將各軍艦分別支配扼要駐防外日前又令巡洋艦海容應瑞暨魚雷艇建康辰字等艦艇開往象山港左近演放魚雷其餘各艦均有駐防地點不能同時出發須當陸續輪流派往試演云

◎提倡土產種藍

歐戰發生後洋靛來源斷絕價格飛漲染坊營業因此大受影響農商部為提倡土產起見曾通咨各省飭屬種植藍靛挽回固有利權現由抄寄種藍法咨請各省省長轉令各縣知事勸導昨日沈韞石知事已奉齊省長訓令並附種藍法六條一種法種藍之地宜將土地熟耕然後布種用牛拖石輾壓平緊初種時恐大雨壓緊則不致掀開也俟苗出時就苗兩側修成水溝根旁之土須稍高起二土宜種藍最宜者沙洲萊地次之惟山地不宜肥料宜人糞糖灰花生枯菜子枯種藍之地如遇大水浸二三日顏色差減久浸則減收久旱則無收三收則藍開花結子時就田中連梗葉割下併成大捆約三十餘斤用大木桶安設近水處每桶四大捆用木棍橫壓注水令滿下石灰十餘兩灰靛宜勻浸一晝夜即將靛梗撈起另置他所晒乾可以為薪用木棍在桶內攪搗攪搗愈久出靛愈多約以半日為度搗畢俟水澄清靛質下沉桶底泄去清水即成靛也四收期藍一年收一次五月節前後種子八月連根拔起五留種育種之法另栽一處任其開花結實熟時如收菜子法收取六計利藍之收利頗多計每一畝年收四五石穀之田可收三大桶每桶八九十斤年豐可收三桶計靛二桶以中等行情約算可售英洋十餘元價高時可售十五元計人工錢糧肥本約需三四元二次之靛可以相抵

◎養性女學踏青記

養性女學昨日（廿九號）午前由校長謝強公經理周學孟胡德貞教務長周蓉君等邀集教職員四十餘人帶同全體學生作踏青之舉十二時出發先至平橋路惠然軒合攝一影然後由男女教員分級率領學生二百數十人至靜安寺路長濱路一帶實行踏青繞至愚園路詣該校職員某君花園略事休息始各整隊言旋一路步伐整齊精神煥發見者咸稱道不置

◎女界生計之曙光

本埠花邊一業因洋商採運日多極形發達致業此者大有應接不暇之勢故各廠中設所招生專授此項工藝惟教材難得殊形困難日昨本埠西門外中華婦女手工傳習所曁接各廠來函聘請學員前往教授現聞該所除遴選學員應聘往各廠傳授外並擬擴充學額縮短限期盡心教授俾學成後即可發往各廠擔任此亦吾國女界生計之一好消息也

本公司自成立以來所售各貨頗蒙各界信用顧創辦伊始不無缺點茲居開張之期特向外洋總公司運到各種鐘表光學眼鏡鑽石首飾
時中鐘表眼鏡公司

贈壹萬元之代價券

洋一萬元分贈各界無論何日凡持券向敝號購辦綢緞洋五元以上者將券裁下一紙實代價洋二角多數類推外埠諸君函索代價券者附下郵票三分開明住址原班奉贈庶不致誤 和綸綢緞莊謹白

◎陰曆三月初一日 ◎正式開張

等一應美備自陰曆三月朔日起所售貨定價特別從廉非市上同業家所可比擬也務請速從惠顧爲幸

上海英大馬路香粉弄對面本公司啓

◎女子熱心公益

女士薛芳何文琴等鑒於貧苦女子無業自活至於爲娼爲丐情實可憫爰邀集女界同志周鳳霞韓佳珍等創設貧民女子職業傳習所已設籌備處於法界義和里一號正在極端進行果能有成有苦女子當受益非淺也

◎富貴花叢女大頭

城內勸業場於昨日爲始舉行牡丹花會蒐集各處名種羅列三層樓上奇花異葩滿室繽紛間以假山盆景透澈玲瓏之可濺塵俗是日四層樓更有新到之大頭女怪以故好奇者先睹爲快游客格外擁擠云

◎禁止迎神出會之諭示

上海縣沈知事以迎神出會久經禁止乃近來各鄉又有借口驅疫欲圖出會情事日前上海縣知事昨特通飭台衙嚴禁並繕就告示分發各警區張貼俾衆咸知其文曰 照得迎神出會 迭經出示嚴禁 近聞不法之徒 假托驅疫爲名 挨戶斂錢漁利 乃抬神像游行 愚民無知附和 不惜傾囊出金 似此勞民耗費 又復妨碍安甯 除飭警區禁阻 毋再聚衆抬神 如敢抗違集會 定提爲首嚴懲 爲此出示預誡 各宜諳勉凜遵

◎工巡捐局易人消息

工巡捐局近因報銷款項發現浮冒等事會由某當道呈請省公署派員查辦業經齊省長委派本署實業科科員劉鍾璜於昨日來滬前往該局調查收支根目俾憑核辦據政界消息局長朱鈞或將撤差某當道已力保第五工場場長兼省立第一商品陳列所所長杜厰蘇(字靄耕)接任藉資整頓云

◎滬海道公署批示

▲奉賢縣第五高小校校長程廷杰呈訴地保傳蘭生延玩包庇由 呈悉候訓令奉賢縣知事勒限嚴緝案內人犯務獲按律懲辦並勒令該地保傳蘭生認眞協緝可也此批

▲張木林呈爲違法舞弊庇用廢罪請予撤究由 呈圖均悉查此案前據該民等來署呈訴當經徐前道尹飭會丈局查明覆奪在案迄尙未據覆到究竟是何實情候再令局趕速調查確切稟公核結具報此批

◎背夫私逃母女互誘

甯波人阮燕生控妻阮陳氏遭張正統姦佔一案曾奉地檢廳傳案研訊當據該氏供由母親陳張氏作主陳則聲稱出洋一百七十元聚陳氏爲室身價由陳張氏收去云云遂將陳張氏拘案訊供明確起訴審廳前日下午由譴推事官會同賀檢察官開庭辯論阮燕生因事不利先據張正統供漆匠生理賃居董家渡永平里去年八月間由友人唐柏松介紹出洋一百七十元聚甬婦陳氏爲妻尙恐不妥曾與媒人唐柏松前赴其母陳張氏家詢問據稱伊女阮陳氏丈夫已故因無依靠不得已再逃等語身價確由陳張氏收去現求公斷將陳氏給領否則求追身價陳張氏亦供甯波人當時因無兒女領得阮陳氏爲女許配與阮燕生爲室過門迄今已有數載去年秋間我女私逃來申與張正統姘識我並未得有分文身價求察阮陳氏供年二十七歲此事實由母親陳張氏專主且去年母親曾至永平里與張會親就擱數宵始回甯波問官得供復向陳張氏駁結該氏堅稱並未收得洋元實遭誣害問官會商即以辯論終結判張退去陳張氏阮陳氏仍飭分別還押聽候宣判

◎錢莊堅求復訊

日商吉田洋行在公共公廨控吳鳳池串同在逃之葉春岩騙取栗子價銀一案由廨訊得吳毫無關係判令開釋聚康錢莊所執票銀一千餘兩著即止付歸原告領回在案扁因聚康錢莊不服故於前日午後延海德禮律師投廨聲明不服理由要求將銀暫存公堂准予上訴並稱貴公堂之上級公堂無期成立祗能請求復訊云云而原告律師上堂聲稱海律師請求一層毫無理由故敝律師極端反對等詞復由海德禮律師起而聲稱如果公堂不准復訊敝律師定須稟請領事團交涉等語襄讞王崧生核供商之日領加籐君判候會商核奪

專件

◎農工銀行條例

▲附農商部呈文 竊維吾國天賀之厚物產之富甲於天下祇以農工事業拘守舊法未盡地利殊爲可惜爲今之計亟應普設農工銀行旣得融通資本之機關自有開拓利源之方法本部督飭員司妥爲規畫博採各邦之良規參以吾國之習慣反覆討論釐訂農工銀行條例都七章凡四十六條謹撮舉其大要爲我大總統陳之查農工銀行原爲農工業者融通資金而設茲照各國通例借貸款項准以不動產爲抵押至如牛皮繭絲糧食等農產品均屬不易變壞之物亦應准其作爲放款抵押藉以輔助農工裨益實業此所以規定營業範圍者一也查各國農工銀行放款限期有分攤卅年以內歸還者有定期五年以內歸還者我國銀行習慣實業狀況核與各國不同竊恐限期過長流弊滋多茲酌以五年三年一年爲度以合國情而杜流弊此所以釐定放款期限者二也農工放款自以不動產爲最多我國登錄之法未行所有權之確定者因多而糾葛不清者亦屬不少且房產一項未經保險設遇水火之災放款即至無着尤爲危險現在民國實業銀行已准彙辦保險事業農工銀行放款抵押自應照此規定至登錄一節亦屬萬不可少之事其在未施行不動產登記之處須由銀行邀同地方商紳組織附屬登記所另定辦法以資進行此所以籌定保障放款者三也銀行資本定額應由該銀行量爲規定吾國情形各處不同恐限制一嚴集資爲難有碍進行茲定最少額爲十萬元以上以利推行此所以酌定資本限度者四也發行債票原爲農工銀行融通資本之惟一方法惟濫發之弊不可不防茲定不得超過已繳資本之二倍並不得逾放款總額以示限制此所以限定公債額數者五也其餘各節均於便利農工事業之中寓鞏固銀行根本之意理合將農工銀行條例繕單呈請鈞鑒公布施行當由本部酌擬施行細則相輔而行再京兆昌平定爲模範區域已先設立除俟農工銀行條例公布後再行遵照辦理外合請大總統鈞鑒訓示施行 奉批令准如所擬辦理即由該部切實進行並通行遵照單存此批

▲第一章 總綱

第一條 農工銀行爲股分有限公司以通融資財振興農工業爲宗旨 第二條 農工銀行資本定爲十萬元以上每股金額至少須達十元 第三條 農工銀行非招足資本定額並繳足半額以上經該管官廳審查該開辦人及股東果係殷實公正爲出具證書並驗明資本轉請財政部核准不得開業 第四條 農工銀行以一縣境爲一營業區域在一營業區域內以設立一行爲限 爲地方有特別情形得由該管官廳轉請財政部核准將一縣分爲二營業區域以上或二縣合爲一營業區域 第五條 農工銀行之股東以籍隸該縣或在該行營業區域內有產業住所者儘先招集如有不敷得在營業區域以外招募如額 第六條 農工銀行營業區域內地方公正法人亦得爲該行股東 第七條 農工銀行股票概用記名式除中華民國人民外無買賣轉讓之權利

▲第二章 營業

(一)五年以內分期攤還以不動產爲抵押者一分期攤還應將本利合計定之一平均數目分若干期償還之(二)三年以內定期歸還或分期歸還以不動產作抵押者(三)一年以內定期或分期歸還以不易變壞農產作抵押者(四)一年以內定期或分期歸還以漁業權作抵押者除漁業權作抵押外銀行得要求以債票各省公債票公司債票股票作抵押者(五)……(六)資本殷實之典當有兩家互保或十人以上之農業或工業者以連帶責任請求借款時銀行調查其信用果係確實依三年以內定期歸還法不用抵押亦得放款(七)地方公法人確有進益捐項者不用抵押亦得放款但須經該地方官(即縣知事)核准 第九條 前項放款以供左列各項之用者爲限(一)墾荒耕作(二)水利林業(三)購辦耔種肥料及各項農工業原料(四)農工生產之運輸屯積(五)購辦或修理農工業用器械及牲畜(六)修造農工業用房屋(七)購辦牲畜牧場(八)購辦漁業蠶業種子及各種器具(九)其他農工各種興作改良等事 (未完)

工黨消息

▲紀事欄

▲今日某君自本埠楊樹浦來函欲立支部惟該處與本部相距雖遠實同在上海又有電車可通不必另設支部

▲松江農會會長姜栗香實業團葉子良二君曾來本黨接洽昨返松江因鑒該處繅廠苛待工人特設立支部暫准推姜君主持一切

▲討論欄

▲問五月一號究能舉行慶賀典禮否(聲華) ▲答本部職員已決定就本部開一紀念會(若仙)

▲問今年五月一號歐洲工人開會之勢力如何 ▲答盛傳德國工人將於是日激動其影響如何不可預測(若仙)

時評三

◎不當令洪述祖漏網(二) (力子)

▲洪述祖爲宋案要犯毫無疑義惟逮案之張敎安是否確爲洪述祖或尙有致疑者但無論如何旣由律師指證其爲洪犯且有像片爲據則公廨萬無不加究詰之理

▲亂臣賊子人人得而誅之洪述祖爲擾亂民國之罪魁果罪人斯得寧非舉國同快者若謂祇國民黨員應負爲宋先生復仇之責則所見未免太狹

▲我蓋爲國法與人道計而不憚重言之也

商情

各國匯兌 昨逢星期本埠中西銀行循例休假是以各國匯兌股票兩種均無市不錄

金融 昨逢星期本埠中西銀行循例封關金融無市不錄

金市 四月念九日收盤行情如左

現貨標金(每條)	二百九十二兩五錢
足赤條金	二百九十八兩五錢
沙金合赤	二百九十九兩五錢
銀樓飾金(每兩)	二十四元五角
銀樓飾銀(每兩)	一元六角五分

錢市 四月念九日北市銀洋錢市收盤行情如左

龍洋	七錢一分八厘八七五
英洋	七錢二分〇二毫半
銀鎔	七錢一分八厘八七五
小洋	六錢三分四厘五毫
銀折	一錢一分
銅元	一百八十千文
錢市	一百五十千文
衣牌	一千二百九十文
錢找	一千二百文
八開	一百十四文
小洋貼水	每角十五文

證券 昨日證券交易所報告

四年六厘內國公債(付息)	五十七元
三年六厘內國公債(購入)	五十八元
八厘內國公債(售出)	八十一元
招商局航產股(售出)	一百四十兩
交通銀行(庫平購入)	三十五兩
通商銀行(售出)	三十八兩
漢冶萍(售出)	二十一元五角
浙路證券(除五期售出)	三十七元
蘇路證券(除八期售出)	三十三元
浙江興業銀行(已繳三期)	購入九七五折

糧食 本埠糧食市情蘇常松錫米船來滬甚稀因內地囤戶屯積居奇非善價不脫滬上雖有出口之風然銷路尙爲平淡其勢米價端陽前可鬆動絕望之象今將各米現市行情如左

高機北幫白元	七元六角次七元二角
高機北幫新粳	七元二角次六元八角
高機南幫新粳	六元九角次六元五角
高機南幫陰元	七元三角次六元八角
高機洋秈米	六元三角次五元八角
高機蘆秈米	六元一角次五元七角
蘇同河機新粳	七元八角次六元二角
蘇同河機陰元	六元一角次六元六角
蘇同機洋秈米	六元二角次五元七角
珠角機新粳	六元七角次六元二角
泗涇機新粳	六元六角次五元九角
周浜機白米	六元五角次五元八角
北莊機白米	六元五角次五元八角

桐油 本埠桐油市面近日銷路見旺然市價尙平今將各牌油價如左

京方北規油(每桶)	十三兩二錢
桶白桐油	九兩七錢
本支桐油	十兩〇一錢
晉泰亨秀油	十三兩四錢
萬興裕秀油	十二兩八錢
吉盈豐洪油	十兩〇一錢
盈豐巽洪油	九兩九錢
濟昌和洪油	九兩九錢
恒昌永洪油	九兩九錢
慶元豐洪油	九兩七錢
楊恒原洪油	九兩七錢
德昌茶京油	十四兩八錢
鼎泰茶京油	十四兩六錢

花衣 昨日本埠各種花衣及子花兩價如左(每擔)

通州花衣	二十八兩
太倉花衣	二十七兩八錢
火機花衣	二十七兩
四牌子花	二十六兩八錢
上海花衣	二十六兩八錢
餘姚花衣	二十六兩二錢
南路子花	十五元二角
北路子花	十五元九角

本廠紗 昨日紗號售開各牌行情如左

十六支雙龍	一百十七兩五錢
十六支寶塔	一百十八兩五錢
十六支脂虎	一百十五兩五錢
十六支寶鼎	一百十五兩五錢
十六支飛馬	一百十四兩
十六支雙象	一百十五兩五錢
十六支雙虎	一百十五兩
十六支水月	一百十八兩五錢
十六支八稀紗	一百十五兩五錢
十六支文明	一百十五兩
十支天官	一百十四兩
十六支日光	一百十五兩
十六支紅龍	一百十四兩
十六支雲鶴	一百十四兩
十六支三星	一百十四兩
十六支紅團龍	一百十三兩五錢
十六支月季	一百十四兩五錢
十六支雲龍	一百十二兩五錢
十六支丹鳳	一百十三兩五錢
十六支牧羊	一百十五兩
十六支人鐙	一百十五兩
十六支鐵毛	一百十二兩五錢
十六支寶盆	一百十二兩

船期 (昨日起)

▲進口輪船▼ 四月二十九日(初九)禮拜日進口

新北京	由甯波	太古公司
新甯紹	由甯波	甯紹公司
俄皇后	由香港	昌興公司
海晏	由福州	招商總局
德和	由長江	怡和洋行
大貞丸	由長江	日清公司
大通	由長江	太古公司
長安	由長江	鴻安公司
盛京	由烟台	太古公司
景星	由烟台	怡和洋行

▲出口輪船▼ 四月三十日(初十)禮拜一出口

岳陽丸	開往長江	日清公司
淡水	開往油頭	太古公司
新北京	開往甯波	太古公司
新甯紹	開往甯波	甯紹公司
江新	開往長江	招商總局
新豐	開往天津	招商總局
平安	開往定海石浦海門	平安公司
盛京	開往威海烟台天津	太古公司
鎮安	開往香港廣東	太古公司
和濟	開往崇海	肇濟公司
大德	開往揚州	大達公司
吉和	開往長江	怡和洋行
海晏	開往福州	招商總局
巴奈馬丸	天未明開往香港	大阪公司

五月一日(十一)禮拜二出口

海門	開往崇海	聚豐公司
榊丸	午前開往大連	南滿洲社
大貞丸	開往長江	日清公司
八幡丸	午前開往日本	郵船會社
泰甯	開往通州	祥茂公司
大通	開往長江	太古公司
長安	開往長江	鴻安公司
德和	開往長江	怡和洋行
江天	開往甯波	招商總局
大昇	開往崇海	大達公司
長和	開往崇海	裕崇公司

五月二日(十二)禮拜三出口

蕃盛	開往定海石浦海門	蕃盛公司
襄陽丸	開往長江	日清公司
平野丸	午前五時開往歐洲	郵船會社
大和	開往揚州	大達公司
山陽丸	午前九時開往青島	南滿洲社
福州	開往牛庄	太古公司
江孚	開往長江	招商總局

五月三日(十三)禮拜四出口

熊野丸	午前八時開往門司神戶大阪	郵船會社
平陽	開往定海石浦廈門	平安公司

五月四日(十四)禮拜五出口

香取丸	午前七時開往神戶	郵船會社
大福丸	開往長江	日清公司

五月五日(十五)禮拜六出口

伏見丸	午前八時開往歐洲	郵船會社

庾楓漁先生編撰
再造共和大著述
出版廣告

再造共和 唐會澤大事記

本書專述唐會澤光復雲南再造共和撫滇黔經畫華夏及其家世學術操履諸端插印會澤自少年以來肖像多種經文學泰斗章太炎梁任公及名流岑西林趙樾村谷九峰張鎔西陳舜卿呂載之羅鎔軒李印泉由變事諸先生叙題凡欲知會澤爲人之生平會澤與民國之關係幷崇拜會澤者不可不人手一編也全書約二萬言洋裝布亮金字一冊准陽歷四月出版價目另定

中華護國三傑傳

雲南首義護國豪傑投袂奮起文經武緯濟濟一時就中惟會澤唐公邵陽蔡公武陵李公尤爲傑出故或主持全局或獨當一面無不各奏奇勳卒成大事編者以三公先後同學東瀛後復同事滇黔今又同倡大義擁護民國出身處地懷抱略事功靡不相同特以龍門合傳之筆編爲此書約二萬餘言篇中傳論三公皆自出見解不同凡流海內外崇拜三公者得此珠聯璧合之傑作讀之當益爲神旺也中插三公肖像全書洋裝一冊准於陽歷四月出版價目另定

護國軍神蔡公傳附榮哀錄

蔡公學識閎通文章優美尤富於政治思想殆不僅以軍事稱也惜功業甫就將星遽隕民國失一長城西南失一中堅茲編者特蒐集蔡公生平事蹟編爲此傳敘次精工文筆樸茂而於蔡公志行尤三致意凡服膺蔡公者不可不人手一編奉爲圭臬也後附榮哀錄共洋裝一冊已經出版定價三角

中華歷代國外建功 三十六大軍事家列傳

中國歷史自黃帝以來足爲軍人模範之大軍事家代不乏人顧對內之軍事家多而對外之軍事家實尠編者軍人也爰就平日所服膺者自黃帝擒蚩尤以來如戰國時之趙武靈王李牧秦之蒙恬漢之衛青霍去病張騫陳湯傅介子班超馬援竇憲三國之士燮晉之謝玄唐之薛仁貴李勣郭子儀宋之寇準狄青宗澤岳飛韓世忠元之成吉思汗明之常遇春成祖鄭和戚繼光張輔王驥鄭成功袁崇煥清之年羹堯福康安左宗棠馮子材楊玉科共得對外之大軍事家三十六人輯刋列傳凡陽人暨崇拜古英雄者不可不人手一編俾知吾中國所以有今日廣漠無垠之疆域成爲偉大莊嚴之中華民國胥拜歷代國外建功諸大軍事家之賜也全書洋裝一巨冊准於陽歷四月出版價目另定

總發行所雲南圖書館

分售處全國各大書坊

上海中華眼鏡公司

Shanghai Optical Company.
P 393, Nanking Road, Phone 2112
H. C. Chow and S. Z. Yu · Expert · Opticians
Special rate to Physicians, Missionaries and Students.

精製各種晶瑩光明吒力克鏡片以及各種時式鏡架如蒙各界惠顧其價格從廉以示優待

設英大馬路小菜場東樓外樓西首

本公司開幕以來極荷社會歡迎茲附介紹信一則以供衆覽 ◎ 自光學發明而世之有目疾者免短視生繊之患其有裨社會匪淺周君憲章得美國著名光學家高君之傳潛心研究歷十餘稔今在英大馬路創立中華眼鏡公司凡來驗光配鏡者莫不滿意而去則其學可知矣爰誌數言以爲介紹 唐少川 張雲衢 伍廷芳 童益臨 李佳白 張鏡雲

說林

古戍寒笳記（續）（小鳳）

第四十四回　東門鎖鑰江口雄師　北地緇塵樓頭歌舞

秋士低問道敢是醉了麼桐仙將頭搖了一搖嫣然立起身來撫着秋士的肩道因君一語提起奴深藏肺腑之感聽這秋街零雨看意做愁奴要破例爲君吹一曲昭君怨借他陷身胡虜的哀音來寫奴淪落寡偶的古意呢說着向壁間摘下一枝笛來調正了律吹起來初還是嗚嗚咽咽的像私訴像密語像低泣慢慢的高了步便如明駝萬里紫台哀唱有塞外風高城頭月落光景秋士聽到這兒已注意在桐仙面上將手擊着桌子自一杯一杯的乾着到入破以後實如青塚黃昏鬼魂夜泣桐仙自己止不住一雙痛淚奪眶而出聲調已自亂了兀自吹着秋士不覺長歎一聲奪去了桐仙的笛道不要吹罷徒足亂人心緒哩桐仙這時已哭得如淚人一般秋士忙將他摟在胸前將衣襟替他拭着淚道這都是我惹出來的你心上畢竟是甚麼一回事說給我聽或者也有個主意桐仙仰面瞻着秋士道爺曉得前十年南明有個鼎鼎大名的周吉皆麼秋士愕然道什麼不知道（未完）

文苑

詩選（舍我輯）

桃花（黃季剛）

[illegible]未信後春期流[illegible]鳥娟娟影斜日還添豔豔姿舞倦[illegible]臨鏡笑妝殘猶得背燈窺瑤池仙[illegible]年別爭信芳心不自持

節樓（張壹齋）

[illegible]東畔地幽偏花木參差亦自妍偶

借鬼狐消夜話稍嫌蟲豸損高眠風來月上天無話茶熟香溫我欲禪便當抽身逃世慮五更聞立小亭前

秋眺（汪精衛）

下帷長日未窺園偶趁初晴出里門風景不殊空太息江山如此更何言斜陽在地林鴉亂廢壘無人野兎尊欲上危樓還却步怕將病眼望中原

談薈

紅冰碧血館筆記（警衆）

龐新

龐新者浙之嵊縣理髮匠也小字阿三其職業雖微賤而性倘任俠以氣節自矜其父常出市貨鬻新守肆正苦悶坐忽對戶肆主趙某惠然肯來新笑起承迎略敘寒溫坐少頃即去新以鄉誼未忍拒絕自是趙數數其父他往即來閒話新意亦甚得蓋藉此足破沈寂焉一日其父又外出趙携書一卷來與新共覽新粗解文義展而讀之乃黃金印全套曲本也翻閱一遍並不解曲中音律節奏但仰慕大俠之爲人行事愛不忍釋就趙假之無人時輒出朗誦每年春月邑人必循例賽會召梨園酬神有友朋邀新往觀台上粉墨登場適演此劇新聞之眉飛色舞或喜或怒或哀或樂若別有所領會者新自觀戲歸一舉一動時時躬自刻效思有以一朝逞其志人不之覺也時宰是邑者爲嚴思忠其人貪而暴視阿堵物如命固恣睢無人理且値太平軍甫敉平瘡痍未復民尤不堪其虐嵊邑舊署兵燹時燬於火思忠來此攝篆暫賃民屋以居因陋就簡內宅公堂祇一屏幛隔之殊無防範忽一夜漏三下月明人靜萬籟無聲新懷刃至縣署後院攀樹登垣一躍而過躡足潛蹤探至思忠寢所即牀猛砍之並及其小妻思忠負痛大聲呼救女公子臥復室中聞聲知有異披衣起至新見有人來恐爲所獲遂反身出迎戟門外刃之殞焉復入連刺思忠與其妾侍氣絕乃出翌晨里巷喧傳縣主被殺兇手即理髮肆之小主人已挺將官裏去矣一時咸起猜疑有謂新素病狂易其殺思忠等三口初無成心又或謂新與思忠有宿怨必殺之以爲快其實不然當新之被縛鞫是獄者問何故戕邑宰新曰無他吾但恨其貪耳吾讀黃金印曲本昨又見伶人演此劇觀其大俠殺貪官心焉慕之因念思忠宰吾邑其貪酷暴橫殆十倍黃金印中之官顧絕無一人起而鋤暴爲生靈稍紓其痛苦故吾決然手刃此貪吏並使天下之似思忠者知所自儆焉問官不敢詰但含混以新有瘋癲疾發狂殺害邑宰家三口定讞解赴杭垣刑於湧金門外案遂結此同治九年三月間事也

警衆曰貪官暴吏人人得而誅之嵊令被殺誠有取死之道原無足怪所可異者龐新一理髮匠耳與思忠非有深仇疾痛因讀曲觀劇有所觸發即立斃縣令並殺其一妾一女何其壯哉今世有類於嵊令者多矣安得恒河沙數之龐新一一手刃之也可慨也夫

諧藪

我之笑話（晦園）

予居滬年餘學業無所進益惟所經之事則頗足令人發噱爰彙錄之以實本報之諧藪

友人某君予招之來滬一日行經某汽車行見有紅汽車數輛友人問此作何用予曰此上海新婚所用與吾鄉之花轎同也然花轎僅乘新婦而此則夫婦並乘微有異耳友人恍然若有所悟旣而歎曰人謂上海風俗敗壞今始知其不然蓋尙紅之俗尙未除也予聞友言亦爲之感歎無已

予在內地即風聞上海雉妓之可畏且有形容其孔武有力者予頗不信及抵滬初次遊大馬路尙無所遇歸折入甯波路偶不經心忽被十餘人圍困揍心衣履爲裂予大怒略施末技即將一班夜叉打得落花流水有仆臥地上者有頭破流血者予憝猶未解復將一挾予較力者由甯波路拖至大馬路交諸巡捕予之友人咸稱予神勇不置云（未完）

趣聞

◎鄉下老大出風頭（本埠）

▲夫婦共乘一車

日昨有一鄉下老携老婆來滬觀光由十六鋪乘黃包車至新世界因節省經費起見夫婦共乘一車沿途均無阻礙不意行經四馬路泰東圖書局門前爲巡捕瞥見當即攔住叱其下車詎老兒不服居然與之抗拒幸有好事者代爲排解始不致拘入捕房一時觀者如堵莫不拍掌大笑云（小白）

◎姨太發威（湖南）

▲電話之罪

省城樊西巷桐花莊某妓女與某闊少自正月相識以來愛情濃厚近某闊少因事返里至前數日始携眷來城某妓得此消息即打電話與某謂君若今夕不來儂惟有以死謝君某君方於電筒中回話謂今夕准至語猶未已奕有一巨靈之掌自後將電筒打落同時腦後亦復有物重擊疼痛難忍急回頭視之乃其姨太手持一棒怒目睜視問此電話何來某氏懾於獅吼連聲曰銅元局來者姨太之雌威始休後某妓聞此消息遂不敢再打電話與某闊少云

◎咬定與父通姦（山東）

▲豈有此理

日照縣東北鄉大垈村趙某係公門中人有女名升嬛年二十歲與家中傭工人某私通多年早結珠胎將近臨盆趙某始知追問其女姦夫爲誰女不知受何人指教一口咬定與父通姦趙某大怒破腹取胎工人乘間潛逃女亦斃命以後未知如何

餘晷

今之作小說者大都如王媽裹脚又臭又長或謂臭雖不足異而長則亦非常人所能幾及此王媽之脚之所以號稱千古也歟

不幸而作文人更不幸而作小說而猶於是樹黨派立門戶以拒絕賢能如是人也又安得不爲井蛙夏虫遺人訕笑自少至老亦不過爲一飯臭且長之小說偶寄耳豈不哀哉（舍我）

[illegible]給義專門醫院

醫例　門診十元號金在外出診面議每日時間每日祗診十二人若非重症恕不出診[illegible]〇[illegible]丸每瓶一元每打十元

永壽堂藥房遷移廣告

本藥房原在小花園東弄對面現因翻造房屋遷移西弄北隔壁即天外天南隔壁照常營業各界光顧者請認明招牌不誤因此布告[illegible]

上等國貨之三喜香煙

煙味之香甜　煙枝之加大　烟葉之黃嫩　烟灰之潔白　烟樣之華麗　烟口之整齊　煙價之低廉

注意　凡購四罐有廿二彩月份牌奉贈

中國南洋兄弟煙草公司謹啓

農商部註冊

中國精益眼鏡公司

中國第一家自製吃力克鏡片

總公司　上海英大馬路泥城橋東

分公司　北京　天津　漢口　長沙

諸君欲戴合目光之眼鏡須先得完善之驗光●諸君若戴目光合度之鏡片與夫戴一金製邊脚而光不合度之鏡片其利害題殊自不可以道里計然欲得目光合度之鏡片非爲有數種學術之專門家以其良久經驗最新驗器爲之詳細審驗即不能適合個人之需要故鏡片之重要部分在於試驗而尤在於完美之試驗本公司任於學術信有素而設備尤悉理並備有式驗光儀盡所長備式賜參觀

司驗光主經驗既自驗光室之合光學原各種最新器以期克承惠顧無任歡迎

總經理張士德謹啟　電話三八九五

招尋小孩

今有男孩包連生年六歲於三月初二日十時與鄉兒同往大與路游戲身穿墨綠格子布長衫愛國布棉袴足穿玄色布鞋灰色衛生襪不料連生失散着人四處找尋杳無音信如有仁人見者請送小南門外桑園街十四號包宅面謝決不食言特此布白

花柳病專科醫生

陳立三

德律風三五一七

善治白濁下疳橫痃楊梅遺精白帶等症

醫例　除星期日外每日上午九至十二下午三至八門診出診　門診一元　出診三元　出診五元　貧病不計　包醫　百種　六零六　注射等　各議　勞合路同源公司燈樓上　英大馬路泥城橋東首　電話

泰西大藥房

本藥房開辦多年向持穩健主義不敢稍涉浮誇致蹈空言不實之通弊幸蒙各界人士所深信去歲將營業部遷移後力求擴張以期普及特向歐美各國著名藥廠定購各種

醫藥原料　醫療器械　化學用品　照相材料　以及軍用化粧各品無物不具無美不備凡

醫院外科產科　營業刀件藥物定價

一應切用以供採購并聘有醫家研究良方自製

克已　本牌各種家用　衛生藥品功效則靈驗異常裝璜則概從

特別　香水香皂香油　香粉尤爲精美足備女界之採購

發明　清血避毒丸專治花柳梅毒皮膚風濕諸症之聖藥發售以來蒙購服諸君時惠

效驗卓著　證書以明功用故銷售尤爲另詳各藥目錄如蒙惠顧請

單門類繁多不及備載如蒙惠顧請至英租界拋球場三馬路口本藥房採購無任歡迎

營業部謹啓

西藏靈藥

此藥係西藏汪氏大藥房將藏中所產著名神藥御用貢品託本藥行獨家經售其功效靈奇百試百驗實可稱藥中之王藥品計十二種逐日在本報刊登二三種閱者注意〇外埠函購歎用郵匯寄費加一當日回件郵票九折〇上海大馬路新巡捕房對面大慶里英百九十四號永達藥行謹啓

止痛一粒丹

此丹止痛極神凡心胃氣痛肚腹絞痛飲食[illegible]並多年不愈百藥不效者只服此丹一粒莫不諸痛[illegible]

開胃　解酸　健胃鹽霜

此霜功用能開胃消食解酸止吐有極大之功效凡飲食[illegible]雜口內作酸惡心吐嘔或孕婦頭暈欲嘔等症服之立覺胸[illegible]後衰弱酒色過度不思飲食服之更能催進食慾而助消化永無胃[illegible]之患西藏衛生家每食前後必服少許可見此霜寶貴也每盒大洋六角

愈淋野檀油

藏中所產野檀與吾國檀樹形味略似然治淋濁極效藏中人有患五淋自濁尿管刺痛包皮腫痛者輒服野檀油少許數時間無不濁止淋通腫消痛定然據化學家考驗謂野檀功用實在白檀之上且效驗尤速眞治淋仙方也每瓶大洋七角

哈蘭士醫生秘製內服聖藥

六零六

花柳毒門有清血解毒之能　風濕骨痛有祛風理濕之效　瘰癧癰疽有內消外化之力　癬疥惡瘡有去腐生新之功

價目　每瓶大洋一元七角　每打十七元五角

外埠諸君如需此藥可就近向當地各大藥房囑爲代購更較妥速

本埠經售處　▲四馬路中英藥房　▲北四川路同濟藥房　▲河南路泰西藥房　▲棋盤街美華藥房　▲五馬路中外藥房

▲寶善街華美藥房　▲三馬路大陸藥房　▲麥家圈大生藥房　▲[illegible]　▲十六舖內[illegible]里口英美藥房　▲各埠藥房均有經售

補血　生精　止咳　化痰

人中寶保肺漿

功能補血健腦壯陽保腎調經種子平肝止帶養陰培元如蒙購服定能立見奇效定價大瓶洋二元小瓶一元二角凡患乾咳痰飲急咳氣痰哮喘瘖塞喉肺倒嗓風瘖傷盍咳嗽此購試瓶漿一立服之疾去痼大大瓶元洋一半七角大小瓶元洋一元

總發行所　上海石路中四馬路口　太和大藥房

總經售處　英大馬路同濟大藥房　電話四九二一